

DI-MI MEMORIA INFORMATIVA.

T. I. MARCO NORMATIVO

Cap. 1. Legislación aplicable.

Normativa de ámbito estatal:

Real Decreto Legislativo 2/2008, de 20 de junio, por el que se aprueba el texto refundido de la ley de suelo.

Normativa de ámbito autonómico:

La redacción de la Revisión de las Normas Urbanísticas de Villaluenga de la Vega, se han redactado de acuerdo con las prescripciones del ordenamiento urbanístico de aplicación. Por un lado la Ley de Urbanismo de Castilla y León (Texto aprobado por Ley 5/1999, de 1999, y modificado por las Leyes 10/2002 ,de 10 de julio, 21/2002, de 27 de diciembre, 13/2003, de 23 de diciembre, 13/2005 de 27 de diciembre 9/2007, de 27 de diciembre, 4/2008 de 15 de septiembre y 17/2008 de 23 de diciembre) y el Reglamento de Urbanismo de Castilla y León (Texto aprobado por Decreto 22/2004, de 29 de enero, y modificado por los Decretos 99/2005, de 22 de diciembre , 68/2006, de 5 de octubre , 6/2008, de 24 de enero, y 45/2009de 9 de julio).

La ley 12/2002 , de 11 de junio , de Patrimonio Cultural de Castilla y León, así como su Reglamento de desarrollo, aprobado por Decreto 37/2007, de 19 de abril.

La Ley 9/2006, de 28 de abril, sobre evaluación de los efectos de determinados planes y programas en el medio natural.

La ley 5/2009 del Ruido de Castilla y León.

Las Directrices Esenciales de Ordenación del Territorio de Castilla y León, aprobadas por la Ley 3/2008 de 17 de junio de 2.008

Normativa de ámbito provincial:

A nivel provincial la Palencia tiene aprobadas las Directrices de Ámbito Subregional de la provincia de Palencia, aprobadas por Decreto 6/2.009 de 23 de enero y publicada en el BOCYL de 28 de enero de 2.009.

Cap. 2. Instrumento de ordenación del territorio

En la actualidad el término municipal de Villaluenga de la Vega cuenta con Normas Urbanísticas Municipales aprobadas definitivamente el 3 de noviembre de 2.005 y publicada en el BOCYL el 21 de noviembre de 2.005.

Previamente tuvieron una Delimitación de Suelo Urbano.

Del planeamiento vigente no se ha desarrollado ninguna actuación, ni se han tramitado modificaciones al mismo.

Cap. 3. Afecciones sectoriales

El término municipal de Villaluenga de la Vega tiene las siguientes afecciones sectoriales:

- Confederación Hidrográfica del Duero: el término municipal de Villaluenga de la Vega está atravesado por numerosos cauces de la mayoría de ellos son artificiales pero como tiene varios siglos están naturalizados. En los planos topográficos del SITCIL muchos de ellos están marcados como arroyos, ante la duda que genera esta situación se establece que se deberá pedir informe a la confederación. Por otro lado dichos cauces de aguas están regulados por la Comunidad de Regantes de las Vegas de Saldaña y Carrión. Entre otros discurren el Perihonda, Matazorita, Rio Nuevo

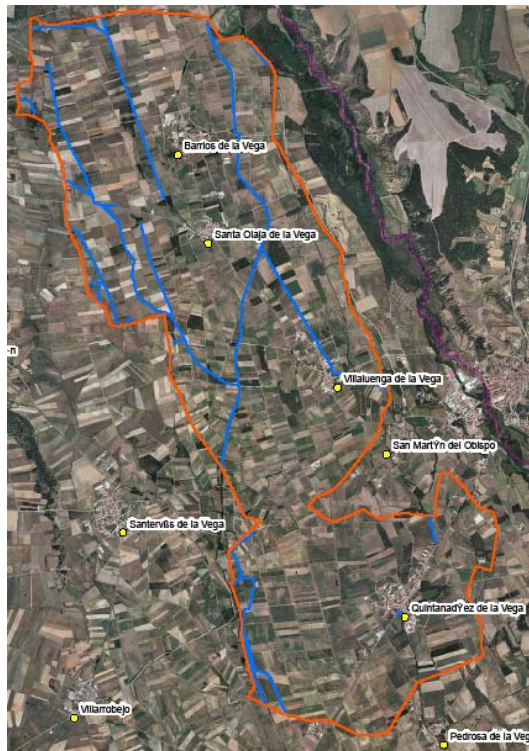

- Servicio territorial de Fomento:
 - o P-235 Saldaña (CL-615) a la N-120. Itinerario Preferente de la Red Regional de Carreteras de Castilla y León.

- Diputación Provincial de Palencia:
 - o PP- 2461 Saldaña por Acera de la Vega a la CL-615.
 - o PP-2462 San Andrés de la Regla a Santa Olaja de la Vega.
 - o PP- 2466 Santervás de la Vega a la P-2461.

- Administración General del Estado Área de industria y energía:
 - o Línea eléctrica "Herrera-Vilecha" a 400 KV.

T. II. ANALISIS DEL TERRITORIO

Cap. 1. Características naturales y ambientales.

El término municipal de Villaluenga de la Vega se encuentra en al oeste de la provincia de Palencia en la zona central de la misma, en la comarca denominada Ribera del Carrión, y tiene una superficie de 26,30 km². Limita con los términos municipales de Saldaña, Santervás de la Vega, Poza de la Vega y Villota del Páramo. Está situado a una distancia de 65 Km. de Palencia capital.

En el término municipal de Villaluenga de la Vega, hay cuatro núcleos de población:

- Villaluenga de la Vega.
- Quintanadiez de la Vega.
- Santa Olaja de la Vega.
- Barrios de la Vega.

El término municipal es sensiblemente llano y esta situado en la margen izquierda del río Carrión, y situado a una altitud media de 916 metros sobre el nivel del mar.

Debido a los numerosos arroyos y ríos que discurren por la Vega de Saldaña dispone de un microclima que favorece la evapotranspiración y permite el riego de sus tierras. Estas condiciones climáticas permiten numerosos cultivos agrícolas, así como explotaciones forestales y numerosas explotaciones ganaderas.

ENTORNOS NATURALES

Las riberas o acequias de riego, que para algunos investigadores se remontarían a la Edad Media, son regidas por la actual Comunidad de Regantes de las Vegas de Saldaña y Carrión.

A la importancia económica y cultural de estas riberas, hay que añadir su valor ecológico, pues con los nuevos usos agrícolas han desaparecido los antiguos sotos, linderos y arroyos, convirtiéndolas en un auténtico corredor en el que se encuentra refugio una amplia variedad de especies animales y vegetales.

Todas ellas están reguladas por una serie de ordenanzas y reglamentos que parecen remontarse cuando menos al siglo XVI, como parte de una amplia red de acequias destinadas a la apuesta en regadío de esta Vega, y que a la vez alimentaban una serie de molinos.

Así a las ordenanzas por las que se regulaba el Río Nuevo datan de 1510, aunque el privilegio de concesión de aguas fue hecho por el Duque del Infantado en 1506, ante la petición de sus vasallos de la Vega de Saldaña, mientras que las de la Perihonda son al menos de 1562 y confirmadas por Felipe II en 1567.

Ya las antiguas ordenanzas recogían la necesidad de plantar álamos y sauces en sus orillas, no solo para proteger estas obras sino también para ennoblecerlas.

1.- Por la parte del término municipal que pertenece a Villaluenga discurren las riberas del Perihonda, Matazorita (que aquí desagua en la primera) y Río Nuevo.

Hoy en buena parte de su recorrido abundan álamos y sauces, además de chopos, alisos y olmos, que aunque en su mayor parte presentan un porte arbustivo en algunos sectores adquieren mayor tamaño (sobre todo entorno al molino "del Cuco" y la fábrica de harinas).

Entre estas especies crecen abundantes zarzas, majuelos, rosales silvestres y saúcos, donde viven una gran variedad de animales, como peces (truchas, gobios, bermejuelas,...), aves (cigüeñas, garzas, mirlos,...), mamíferos (ratas de agua, zorros, gatos monteses,...), etc.

2.- Por la parte del término municipal que pertenece a Santa Olaja discurren las riberas de Perihonda y Matazorita, de la que surge en el límite sur del término una tercera conocida como Río Nuevo o de Los Molledos.

Hoy en buena parte de su recorrido abundan álamos y sauces, además de los chopos, alisos y olmos, que aunque en su mayor parte presentan un porte arbustivo en algunos sectores adquieren mayor tamaño (sobre todo entorno al molino).

Entre estas especies crecen abundantes zarzas, majuelos, rosales silvestres y saúcos, donde viven y se alimentan una gran variedad de animales, como peces (truchas, gobios, bermejuelas,), aves (cigüeñas, garzas, mirlos, zorzales, ruiseñores, ...), mamíferos (zorros, ratas de agua, gatos monteses,...) etc.

En este tramo de las riberas sólo se conserva el denominado Molino de Abajo, sobre la acequia de Matazorita, totalmente reformado y convertido en vivienda

3.- Por la parte del término municipal que pertenece a Barrios discurren las riberas de Matazorita y Perihonda (ésta con toma de la primera).

Este tramo es tal vez uno de los mejores conservados de todo el recorrido.

Hoy en buena parte de su recorrido abundan estas especies, además de chopos, alisos y olmos, que aunque en su mayor parte presentan un porte arbustivo en algunos sectores adquieren mayor tamaño (sobre todo en torno a los molinos).

Entre estas especies crecen abundantes zarzas, majuelos, rosales silvestres y saúcos, donde se cobija una gran variedad de animales, como peces (truchas, gobios, bermejuelas, cachos,...), mamíferos (zorros, ratas de agua, gatos monteses,...), etc.

4.- Por la parte del término municipal que pertenece a Quintanadiez discurre un corto tramo del Río Nuevo o de Los Molledos (que nace de la acequia de Matazorita en Santa Olaja de la Vega y desagua en la de la Perihonda en Villacuende) y de la ribera de la Perihonda (con toma en el río Carrión en Poza de la Vega y con desagüe en el mismo río ya en Villoldo).

Hoy en buena parte de su recorrido abundan estas especies, además de los chopos, alisos y olmos, que aunque en su mayor parte presentan un porte arbustivo en algunos sectores adquieren mayor tamaño.

Entre estas especies crecen abundantes zarzas, majuelos, rosales silvestres, saúcos, lúpulo, yezgo y dulcamaras, donde viven y se alimentan una gran variedad de animales, como peces (truchas, gobios, bermejuelas, bogas y barbos), aves (cigüeñas, garzas, mirlos, zorzales, ruiseñores,...), mamíferos (zorros, ratas de agua, gastos monteses,...) etc.

Esta ribera que nace en Poza de la Vega, alimenta, junto con el Río Nuevo, la mayor parte de los regadíos de Quintanadiez y constituye un auténtico corredor ecológico al servir de refugio a la flora y fauna autóctonas. Además, tradicionalmente sus aguas sirvieron de fuerza motriz para toda una serie de molinos de harina y aceite de linaza entre los que se encuentra éste de Quintana, emplazado sobre un ramal de la primera, instalación posteriormente reformada y hoy vivienda particular anexa a una fábrica de piensos. Se sitúa junto a la población, por lo que el acceso se realiza por la calle del mismo nombre. Al menos en parte las riberas pueden ser también cómodamente recorridas a través de los caminos que se aproximan a ellas o incluso las bordean.

En el término municipal no existen ni vías pecuarias, ni montes de utilidad pública ni montes contratados.

HÁBITAT DE INTERÉS ESPECIAL

92A0- Bosques de galería de *Salix alba* y *Populus alba*.

4030- Brezales secos (todos los subtipos).

6420- Prados mediterráneos de hierbas altas y juncos.

Cap. 2. Valores culturales, históricos .

Como hemos dicho antes en el término municipal de Villaluenga de la Vega, hay cuatro núcleos de población:

- Villaluenga de la Vega.
- Quintanadiez de la Vega.
- Santa Olaja de la Vega.
- Barrios de la Vega.

Pasamos a describir sus antecedentes históricos y culturales de cada uno de ellos de forma independiente, pues en su origen eran municipios diferenciados.

Villaluenga de la Vega:

Es cabeza de ayuntamiento junto a otros tres pueblos más: Barrios de la Vega, Santa Olaja de la Vega y Quintanadiez de la Vega. La localidad se encuentra a 2,6 kilómetros al oeste de Saldaña, accediéndose a ella por la carretera local conocida como "de la vega".

Situada en la margen derecha del río Carrión, sobre la llanura fluvial de dicho curso. El casco urbano está rodeado por tierras de labor y plantaciones de chopos.

ORIGEN:

El nombre procede de las palabras latinas villa y longa, esta última con el significado de larga. Su situación en la vega del río Carrión explica la segunda parte del topónimo: "villa larga en la vega".

Sus orígenes pueden remontarse a mediados del siglo IX o principios del X, cuando se repuebla esta comarca cercana a Saldaña.

En sus inmediaciones se sitúan varios despoblados. El de Gabiños es un antiguo barrio citado en la documentación del Monasterio de Sahún donde figura en un documento de donación, dado en el año 1807 por Citi Velázquez y su mujer Sancha García, al monasterio de Valcavado. Entre las posesiones legadas citan en Gabiños "un palacio, con solares, ejidos, prados y tierras con sus términos". Nuevamente en 1905 vuelve a aparecer en una donación que Sol García hace a su hermano Pelayo, al que entre otras cosas dona bienes radicantes en Gabiños. Su nombre se uniría al de Villaluenga hasta hace cerca de un siglo en la nomenclatura oficial, constituyendo hoy una barriada del pueblo.

Contiguo a Gabiños existió otro poblado, Barrio de Palacio, que algunos sitúan en el pago de Carropalacio, cuyo nombre parece derivar de la antigua población.

En el Becerro de las Presentaciones de León (siglos XIII-XV) se reseña el nombre de Villa Almildo, con su iglesia de Santa Marina, que ya entonces era ermita de pertenencia concejil. De esta ermita aún queda su nombre en un pago situado a un kilómetro al norte de la localidad, mientras el pueblo se cree que se ubicó en el término de Carromildo (Carre Lamido), al oeste de la misma. Todavía en los años 30 se celebraba allí una romería el día 24 de marzo.

Por último, algunos autores sitúan junto a Villaluenga una ermita, también desaparecida, dedicada a San Román, en el pago del mismo nombre.

En 1826 Sebastián Miñano cita una población de 31 vecinos ó 108 habitantes, asentados en una vega en medio de los cauces de la ribera alta y baja, próximas al río Carrión.

No mucho mas tarde (1845-1850) Pascual Madoz nos hablará de 24 casas en las que moraban ya solo 22 vecinos ó 144 almas. En sus tierras de labor se cultiva centeno, trigo, avena, cebada, titos, garbanzos, hortalizas y lino. Entre el ganado destacaban el lanar, caballar y vacuno. Se cazaban perdices y liebres. Aunque la actividad económica era eminentemente agrícola, no faltaban los molinos, tres harineros, dos de aceite y un batán.

Las fiestas patronales en honor de San Martín de Tours, nombre titular de la parroquia se celebran el día 11 de noviembre.

Santa Olaja de la Vega

Situada en la margen derecha del río Carrión sobre la llanura fluvial de dicho curso. EL casco urbano se encuentra rodeado por tierras de labor, huertos y plantaciones de chopos.

La localidad se encuentra a 5 kilómetros al noroeste de Saldaña, accediendo a ella por la carretera local conocida " de la vega".

El nombre actual (Santa Olaja) deriva del patronímico de rigen mozárabe Santa Eulalia, patrona e la localidad. Su situación en la vega del río explica la segunda parte del topónimo.

ORIGEN:

Sus orígenes pueden remontarse a mediados del siglo IX o principios del X, cuando se repuebla esta comarca de la vega del río Carrión.

Algunos investigadores sitúan al sureste de esta localidad, en el pago conocido como Los Molledos, el antiguo poblado de Revilla, que en el Becerro de las Behetrías figura como "cerca Valcauado", y desde el siglo XII pertenecía al Monasterio de San Zoilo de Carrión por donación de Alfonso VIII.

Por otra parte, en el límite de las parameras que cierran por el oeste el valle del Carrión se observan restos de construcciones que según la tradición pudieran corresponder a otro antiguo poblado.

En 1826 Sebastián Miñano cita una población de 26 vecinos ó 119 habitantes.

Las fiestas patronales en honor de Santa Eulalia de Mérida se festejan el día 10 de diciembre. Desde hace unos años esta fecha ha sido trasladada al fin de semana de la tercera semana de agosto.

Barrios de la Vega

Situada en la margen derecha del río Carrión, sobre la llanura fluvial de dicho curso. El casco urbano se encuentra rodeado por tierras de labor, huertos y plantaciones de chopos.

La localidad se encuentra a 6,2 kilómetros al noroeste de Saldaña, accediéndose a ella por la carretera local conocida como "de la vega".

En el Becerro de las Presentaciones de León y en el de las Behetrías (siglos XIII-XV) aparece Villacuerno y Santibáñez, poblados cuya fusión daría lugar al pueblo actual, cuyo nombre tendría origen en la alusión a estos dos núcleos como los "barrios" originales. Su situación en la vega del río explica la segunda parte del topónimo: " los barrios de la vega".

ORIGEN:

Sus orígenes pueden remontarse a mediados del siglo IX o principios del X, cuando se repuebla esta comarca de la vega de Saldaña, próxima al cauce del río Carrión.

La fusión entre los núcleos de Villacuerno, donde se ubicaba la iglesia de San Pedro, y Santibáñez, con la iglesia de San Juan, debió ser temprana, ya que una de las anotaciones marginales del Beato de Valcavado se cita que “los cristianos de Barrios”, fueron testigos, el 12 de diciembre del año 1118, de las usurpaciones realizadas por la reina Doña Urraca en el cercano Monasterio de Valcavado, situado al otro lado del río.

Unos 500 metros al norte de la localidad, en el pago conocido como “La Ermita”, aparecen abundantes hallazgos correspondientes a un despoblado medieval, entre los que destacan los restos de su necrópolis de inhumación y algunos fragmentos de cerámicas de la época. Quizás pudiera tratarse de la ermita anotada a mediados del XIX por Pascual Madoz.

En 1826 Sebastián Miñano cita una población de 26 vecinos ó 109 habitantes, asentados en medio de dos cauces de la ribera de Saldaña que se surten de las aguas del río Carrión. Además fija uno de los límites de su término en un desconocido Santuario de Nuestra Señora de la Pedrada.

No mucho más tarde (1845-1850) Pascual Madoz nos hablará de 22 casas en las que moraban ya solo 15 vecinos ó 78 almas. Su terreno es de mediana calidad, con infinidad de manantiales, y poblado de bastante arbolado de chopo y álamo blanco. Producía centeno, trigo, avena, cebada, legumbres y mucho lino. En sus pastos se alimentaba el ganado lanar, caballar y vacuno. Tampoco pasa por alto la abundancia de truchas, anguilas y tencas, además de la presencia de perdices, codornices y liebres. Como complemento a esta actividad económica eminentemente agrícola, no faltaban los molinos, dos harineros y dos de aceite.

Las fiestas patronales en honor de “San Pedrín” se festejan en la tercera semana de abril.

Quintanadiez de la Vega

Situada en la vega del río Carrión, sobre la llanura de dicho curso fluvial. El casco urbano aparece rodeado por eras, huertos y tierras de labor.

La localidad se encuentra a 2,3 kilómetros al sur de Saldaña, a la altura del punto kilométrico de la carretera comarcal 624 (Cervera-Sahagún).

En el Becerro de las Presentaciones de León (siglos XIII-XV) es sólo “Quintana”, palabra procedente del latín quintana, granja o villa en el campo. Posteriormente se le añadió “Díez”, por el nombre de su

propietario, tal vez Díez Santos de San Pedro, fiscal de la Inquisición y natural de este pueblo. La segunda parte del topónimo obedece a su situación en la vega del río Carrión, por lo que el significado completo es: "la granja de Díez en la vega".

ORIGEN:

Yacimientos Arqueológicos

En el pago de Santa Eugenia, 1100 metros al sur de la localidad, se vienen produciendo hallazgos de restos de cerámica domésticas y materiales de construcción pertenecientes tal vez al despoblado de Santovenia, conocido a través de la bibliografía.

También en el pago de la Aldea, un kilómetro al noreste de Quintana, son frecuentes los hallazgos de cerámicas domésticas y materiales de construcción que vienen relacionándose en la tradición popular con restos del despoblado del mismo nombre, citado bibliográficamente.

La repoblación de la comarca se consolida desde mediados del IX (reinados de Ordoño I y Alfonso III) tras la ocupación de León y la expansión del Condado de Saldaña.

En un diploma de Ramiro II del año 950 a favor del monasterio de Sahún, figura la donación de un soto cercano a Quintana de Orvetos, población que algunos autores identifican con la actual Quintana. Este territorio era de realengo al haber sido dadas al monarca por luez Mohomatelh, tendente de esos lugares y acaso también su primer poblador.

Posteriormente formarán parte del Señorío de Saldaña, que desde fines del XV y hasta el siglo XIX estará vinculado a la Casa de los Duques del Infantado.

En 1826 Sebastián Miñano cita una población de 30 vecinos ó 133 habitantes, una parroquia, un posito, un molino harinero, un batán y un molino de aceite de linaza.

Entre 1845-1850 Pascual Madoz enumera 46 casas con 23 vecinos ó 120 almas. El pueblo tenía una escuela (25 alumnos), una iglesia (San Justo), un molino harinero y un molino de aceite de linaza. En sus tierras se cultivaban trigo, cebada, avena, centeno, lentejas, garbanzos, alubias, yeros y lino. Entre el ganado destacaban el lanar, caballar, vacuno y de cerda. Se cazaban liebres, perdices u otras aves y se pescaban lujinas y otros peces.

Las fiestas patronales se festejan el día 6 de agosto.

Entre los edificios de interés dentro del Casco de Villaluenga de la Vega destacan:

Iglesia de San Martín de Tours

La Iglesia obra de ladrillo, con espadaña moderna a los pies, y portada de arco de medio punto, precedida de pórtico, en el lado de la Epístola.

Consta de una nave cubierta con artesonado moderno, cúpula rebajada sobre pechinas en el tramo presbiteral y bóveda de cañón en el presbiterio. Coro alto da a los pies, con sillería del siglo XVII.



Entre los edificios de interés dentro del Casco de Santa Olaja de la Vega destacan:

Iglesia de Santa Eulalia de Mérida

La Iglesia obra de ladrillo y mampostería, con torres a los pies y portada de arco de medio punto, precedida de pórtico, en el lado de la Epístola. Consta de una nave cubierta de cielo raso. Coro alto a los pies.



Entre los edificios interés dentro del Casco de Barrios de la Vega destacan:

Iglesia dedicada a la Catedral de San Pedro

<p>La Iglesia obra de ladrillo y mampostería, con torre a los pies de cuatro cuerpos y portada de arco de medio punto de sillería, precedida de pórtico, en el lado de la Epístola. Consta de una nave cubierta con cielo raso, presbiterio de bóveda de arista y coro alto a los pies con bóveda de lunetos.</p>	
---	--

Los Molinos de las riberas

<p>De los cuatro existentes a mediados del siglo XIX no resta más que dos, ambos sobre el cauce de Matazorita. El más próximo al pueblo, junto a la pista que se dirige al río, es conocido como Molino de Arriba. Se trata de un antiguo molino harinero, con tres piedras (al que se incorporaría más tarde una serrería), del que se conserva el edificio principal, de adobe con entramado de madera, y algunas dependencias anexas de adobe y ladrillo (vivienda y almacenes). En su interior se alberga parte de la maquinaria que era movida por la fuerza del agua.</p> <p>El segundo, aguas arriba, denominado Molino de Matazorita, fue también harinero, de tres piedras, y contó a posteriori con una sierra mecánica . Levantado casi totalmente en ladrillo, mantiene toda la estructura principal, incluida la maquinaria de molienda, y actualmente se ha rehabilitado.</p>	
---	---

Entre los edificios interés dentro del Casco de Quintanadiez de la Vega destacan:

Palomares

<p>En las afueras del caserío existe un palomar, elaborado con materiales propios de la comarca: zócalo de cantos o piedras, fábrica de adobe revocada al exterior con barro y paja, encalado y cubierto con teja. Es de planta cuadrada, con tejado a un agua.</p>	
---	--

Cruz -Humilladero

<p>Situado junto a la carretera comarcal, cerca de la salida hacia Villarrodrigo de la Vega. Emplazado sobre un pequeño montículo y construido originalmente en piedra caliza, consta de cuatro columnas cilíndricas (sólo una original) situadas sobre altas basas cuadradas, entre las cuales se dispone el crucero. Este se levanta sobre dos gradas, una circular y otra cuadrada, en la que se erige un pilar cilíndrico rematado por la cruz. Esta es poligonal, con Cristo y la Virgen en cada uno de sus frentes, el primero de los cuales prácticamente ha desaparecido. En el ábaco de la columna central se conserva una inscripción, difícilmente legible, en la que se observan los siguientes caracteres:....ZNADO....SANTOS.....M E....HOME....AÑO DE 1.7.</p>	
--	--

Molinos

Adosado al casco urbano y sobre un canal de riego derivado de la ribera de la Perihonda, se levanta el molino de Quintana, harinero de tres piezas, de planta rectangular, construido en ladrillo y adobe, conserva además del edificio principal la vivienda del molinero y un gran almacén anexo utilizado por la actual fábrica de piensos.



Iglesia del Salvador



La Iglesia obra de ladrillo, mampostería de cantos y sillería, con torre de cinco cuerpos a los pies y portada de arco de medio punto, precedida de pórtico moderno empedrado, en el lado de la Epístola. Consta de una nave con crucero cubierta con bóveda de cañón con lunetos. Coro bajo a los pies. El suelo se encuentra dividido en nichos para enterramientos, cubiertos por losas de piedra.

En 1560 interviene en su construcción el cantero Juan de León. En 1591 el maestro de obras Baltasar Gutiérrez dio la traza de la torre, que fue construida por el cantero de Carrión Marcos de la Torre y su aparejador Pedro Díaz. En 1646 se documentan varias obras a cargo del maestro de obras Francisco Rodríguez, vecino de Carrión, y diez años después, Miguel Ruiz, carpintero de Saldaña, da la traza y condiciones para la obra del pórtico.

Cap. 3. Infraestructuras territoriales.

Las principales infraestructuras que atraviesan el término municipal son:

Carreteras

1. Servicio territorial de Fomento:
 - o P-235 Saldaña a la N-120. Carretera que pertenece a la Red Regional Complementaria Preferente. El kilómetro de iniciación de la travesía es el 1+150 y el final el 3+995. la anchura de la calzada es de 6,00 metros, con arcén variables. La capa de rodadura es de mezcla bituminosa.
2. Diputación Provincial de Palencia:
 - o PP- 2461 Saldaña por Acera de la Vega a la CL-615.
 - o PP-2462 San Andrés de la Regla a Santa Olaja de la Vega.
 - o PP- 2466 Santervás de la Vega a la P-2461.

Redes eléctricas

Red transporte "Herrera-Vilecha" a 400 KV. está situada más al norte del núcleo urbano de Barrios de la Vega viene de los términos municipales de Santervás de la Vega y Saldaña.

Red de reparto de 45 KV. que atraviesa el término municipal de suroeste a nordeste, pasa al norte del núcleo de Quintanadiez de la Vega, y viene de los términos municipales de Santervás de la Vega y Saldaña.

Existe otras líneas redes de distribución de 20 kV que recorren el termino municipal de norte a sur y de esta a oeste comunicadas entre sí de las que se abastecen los cuatro núcleos de población municipios.

T. III. CARACTERÍSTICAS SOCIOECONÓMICAS

Para realizar un análisis demográfico, social, económico de la población se han tomado los datos de la pagina Web del Instituto Nacional de Estadística, del SIE de la Junta de Castilla y León y del Anuario de Caja España. Así como de los datos del planeamiento vigente.

Cap. 1. Demografía.

Evolución de la población según los censos de población de hecho y derecho, hasta el año 2.001 y desde le 2002 hasta el 2010 según la revisión del padrón.

Año	Población		Crecimiento Absoluto	Hogares
	Hecho	Derecho		
1.842		114		22
1.857	769			182
1.860	749		-20	177
1.877	738	739	-10	215
1.887	819	819	+80	221
1.897	889	886	+67	225
1.900	897	907	+21	248
1.910	1.019	1.041	+134	261
1.920	967	967	-74	246
1.930	1.062	1.090	+123	233
1.940	1.189	1.229	+139	251
1.950	1.392	1.410	+181	335
1.960	1.324	1.388	-22	311
1.970	1.138	1.204	- 184	272
1.981	913	947	- 257	249
1.991	725	762	- 185	243
2.001		674	- 88	245
2.002		673	- 1	
2.003		658	- 15	
2.004		667	+ 9	
2.005		631	- 36	
2.006		630	- 1	
2.007		631	+ 1	
2.008		623	- 8	
2.009		607	- 16	
2.010		617	+ 10	

Se puede observar que la población del término municipal ha ido perdiendo población de forma continua excepto en las décadas de los años 30 del siglo pasado en que aumento, volviendo posteriormente a perder población.

En los últimos cincuenta años ha habido un continuo descenso de la población, perdiéndose prácticamente la mitad de los habitantes.

Como se ve en las siguientes gráficas los índices de envejecimiento duplican la tasa nacional y los de maternidad son la mitad de la media nacional, con lo que se ve claramente la baja tasa de reemplazo por lo que se ve una clara tendencia a la pérdida gradual de población.

No obstante existe un alto porcentaje de población extranjera que trabaja en labores agrícolas y ganaderas , especialmente marroquíes .

La población se distribuye entre los cuatro núcleos de población de la siguiente forma:

Villaluenga de la Vega:			192 habitantes
Hombres	110	57,29%	
Mujeres	82	42,71%	
Santa Olaja de la Vega:			89 habitantes
Hombres	49	55,06%	
Mujeres	40	44,94%	
Barrios de la Vega:			136 habitantes
Hombres	79	58,09%	
Mujeres	57	41,91%	
Quintanadiez de la Vega:			198 habitantes
Hombres	115	58,09%	
Mujeres	83	41,91%	
Diseminado:			2 habitantes

Como la mayoría de lo pueblos de Palencia, Villaluenga de la Vega tiene una importante población estacional (fines de semana , verano) que puede estimarse en 1.187 habitantes.

Cap. 2. Sectores económicos y productivos.

A continuación aportamos los datos obtenidos en el anuario de Caja España y del Sistema de Información Estadístico de la Junta de Castilla y León, en la que se explican la evolución de los sectores económicos y productivos del término municipal de Villaluenga de la Vega.

Villaluenga de la Vega

Ficha Municipal - 2011

Fecha de cierre de entrada de datos: 28/02/2011

DATOS ECONÓMICOS Y SOCIALES



■ Palencia
■ Villaluenga de la Vega

Contenidos

- 1.- Territorio
- 2.- Medio ambiente
- 3.- Ocio y lugares de interés
- 4.- Demografía
- 5.- Estructura productiva
- 6.- Mercado de trabajo
- 7.- Resultados electorales
- 8.- Usos y fiscalidad del suelo
- 9.- Viviendas y locales
- 10.- Presupuestos municipales
- 11.- Equipamiento social
- 12.- Listado de entidades menores

1 Territorio

DATOS BÁSICOS

Fuente: Instituto Nacional de Estadística (INE).

Código INE	34218
Provincia	Palencia
Partido judicial	Carrión de los Condes
Número de núcleos de población - 2009	4
Superficie municipal - 2009 (Km ²)	26
Densidad - 2009 (Hab./Km ²)	23
Núcleo con mayor altitud (m)	825
Distancia del municipio a la capital (Km)	65

Web Ayuntamiento:
www.villaluengadelavega.es
Gentilicios:

TOPÓNIMOS

Si desea proponer otra explicación al topónimo, citando la fuente utilizada, puede enviarla a: estudios@cajaespana.es. Igualmente, agradecemos que nos facilite el gentilicio o la dirección de la página web del municipio.

2 Medio ambiente

ESPACIOS NATURALES Y RIQUEZA MEDIOAMBIENTAL

Fuente: Servicios de Medio Ambiente de las comunidades autónomas. 2010.

LICs:	..
ZEPAs:	..
Reserva naturales:	..
Parque nacionales:	..
Parque naturales:	..
Monumento naturales:	..

3 Ocio y lugares de interés

FIESTAS LABORALES (2011)

Fuente: Boletines Oficiales. 2011.

Fecha	Fiesta
11 de noviembre	
12 de noviembre	

BIENES DE INTERÉS CULTURAL

Fuente: Dirección General de Bellas Artes y Bienes Culturales. 2010.

Monumentos	--	Sitios históricos	--
Jardín histórico	--	Zona arqueológica	--
Conjunto histórico	--	Otros bienes	--

4 Demografía

Fuente: Instituto Nacional de Estadística (INE).

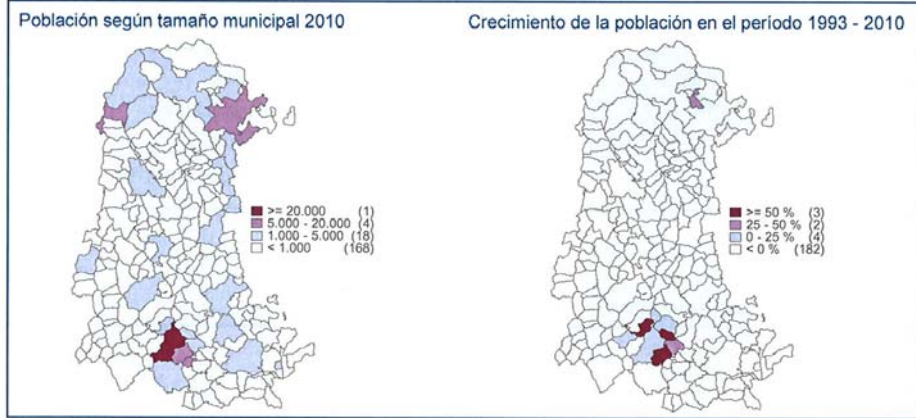

EVOLUCIÓN DE LA POBLACIÓN (Padrón)

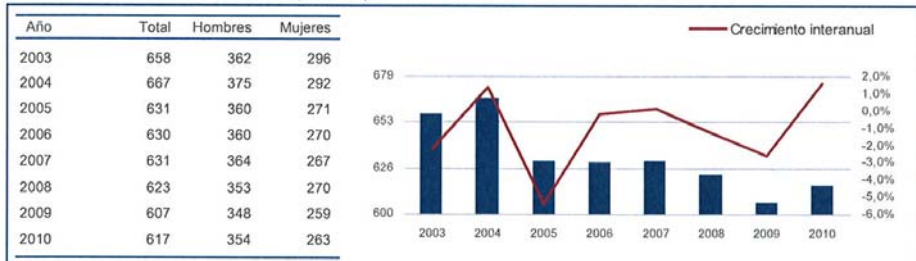

MOVIMIENTO NATURAL DE LA POBLACIÓN

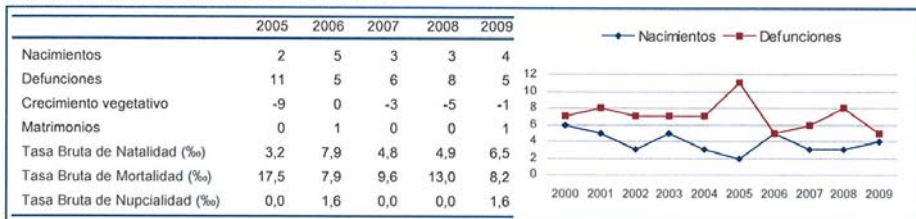

Villaluenga de la Vega

Ficha Municipal - 2011

Fecha de cierre de entrada de datos: 28/02/2011

ESTRUCTURA DE LA POBLACIÓN (Padrón 2010)

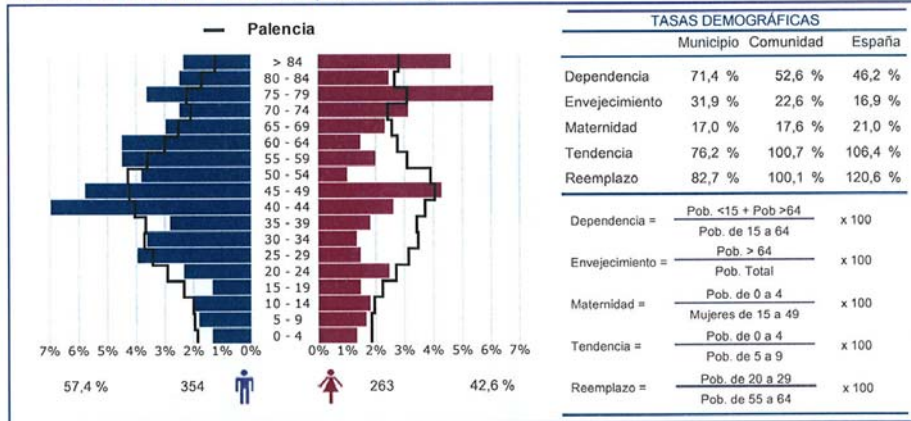

POBLACIÓN EXTRANJERA POR NACIONALIDAD (Principales nacionalidades) - 2010

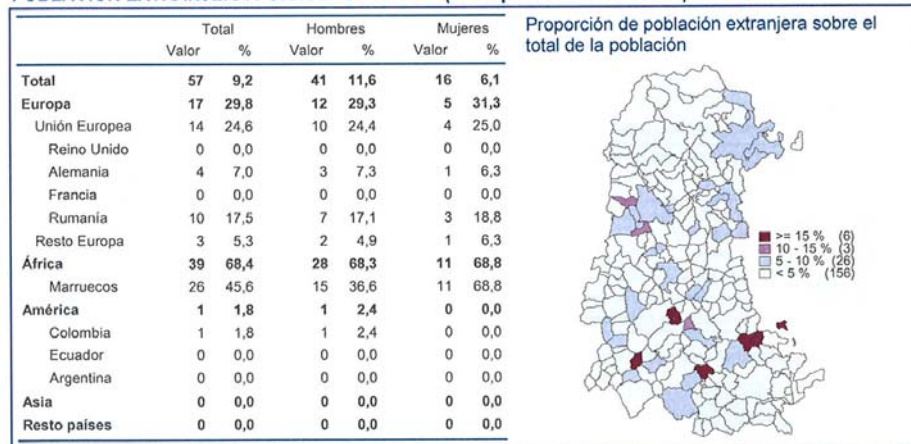

El porcentaje de extranjeros total está calculado sobre el total de la población.
El porcentaje de extranjeros por países está calculado sobre el total extranjeros.

VARIACIONES RESIDENCIALES

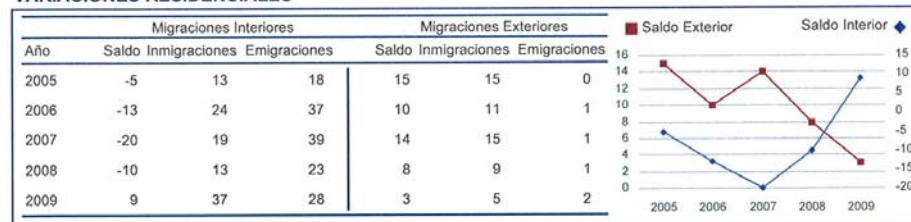

5 Estructura productiva

TRABAJADORES Y EMPRESAS POR SECTOR DE ACTIVIDAD (diciembre 2007)

Fuente: Ministerio de Trabajo e Inmigración. Tesorería General de la Seguridad Social.

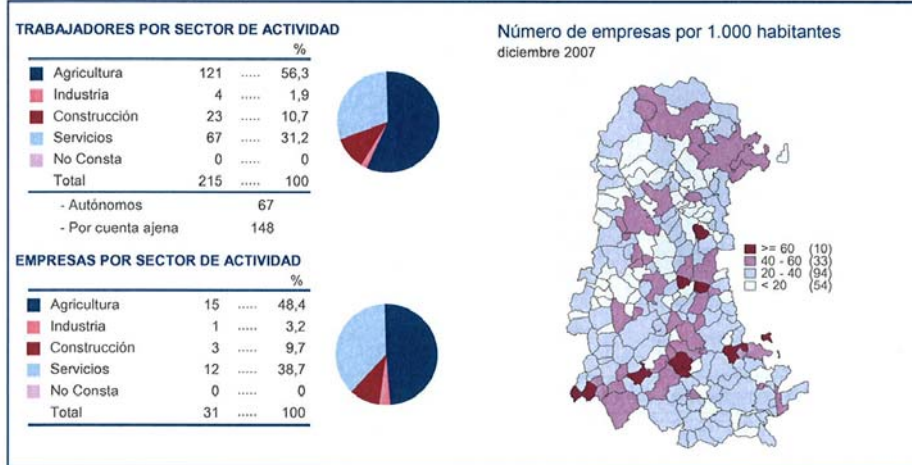

AGRICULTURA

Fuente: Ministerio de Medio Ambiente y Medio Rural y Marino. Fondo Español de Garantía Agraria. 2010.

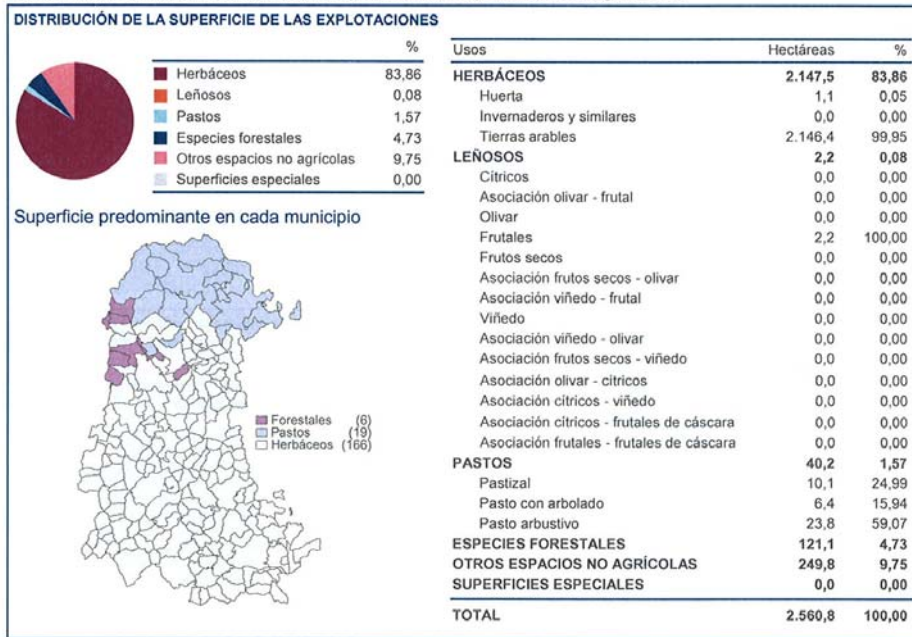

Villaluenga de la Vega**Ficha Municipal - 2011**

Fecha de cierre de entrada de datos: 28/02/2011

DENOMINACIONES DE ORIGEN

Lechazo de Castilla y León (Prod. sac y faenado)
Lenteja Pardina de Tierra de Campos (Prod. almace. env. y prec.)

INDUSTRIA Y CONSTRUCCIÓN (diciembre 2007)

Fuente: Ministerio de Trabajo e Inmigración. Tesorería General de la Seguridad Social.

	Trabajadores	Empresas
Industrias extractivas	0 0,0 %	0 0,0 %
Industrias manufactureras	4 14,8 %	1 25,0 %
Producción y distribución de energía eléctrica, gas y agua	0 0,0 %	0 0,0 %
Construcción	23 85,2 %	3 75,0 %

SERVICIOS

Fuente: Camerdata - AIMC

ESTABLECIMIENTOS COMERCIALES	2007	2010	Variación
Total	8	11	37,5 %
Comercio al por mayor e intermediarios	1	6	500,0 %
Comercio al por menor	7	5	-28,6 %
Comercio al por menor de alimentación, bebidas y tabaco	1	1	0,0 %
Frutas, verduras, hortalizas y tubérculos	0	0	.. %
Carnes, despojos, huevos, aves, conejos, caza	0	0	.. %
Pescados y otros productos de la pesca	0	0	.. %
Pan, pastelería, confitería y productos lácteos	0	0	.. %
Vinos y bebidas de todas clases	0	0	.. %
Labores de tabaco y productos de fumador	1	0	-100,0 %
Productos alimenticios y bebidas en general	0	1	.. %
Comercio al por menor de productos no alimenticios	6	4	-33,3 %
Textil, confección, calzado y artículos de cuero	0	0	.. %
Productos farmacéuticos, droguería, perf. y cosmética	0	0	.. %
Equipamiento hogar, bricolage, constr. y saneamiento	5	2	-60,0 %
Vehículos terrestres, accesorios y recambios	1	2	100,0 %
Combustible, carburantes y lubricantes	0	0	.. %
Bienes usados (muebles y enseres de uso doméstico)	0	0	.. %
Instrumentos musicales y accesorios	0	0	.. %
Otro comercio al por menor	0	0	.. %
Comercio al por menor mixto y otros	0	0	.. %
Grandes almacenes	0	0	.. %
Hipermercados	0	0	.. %
Almacenes Populares	0	0	.. %
Resto	0	0	.. %

EQUIPAMIENTO BÁSICO	2007	2010	Variación
Hoteles y moteles	0	0	.. %
Hostales y pensiones	0	0	.. %
Fondas y casas de huéspedes	0	0	.. %
Hoteles - apartamentos	0	0	.. %
Restaurantes	0	0	.. %
Cafeterías	0	0	.. %
Cafés y Bares	1	2	100,0 %
Bancos	0	0	.. %
Cajas de ahorro	0	0	.. %
Índice de bancarización (por 10.000 hab.)	0,00		

	2007	2010	Variación
Farmacias y comercios sanitarios y de higiene	0	0	.. %
Establecimientos de venta al por menor de carburantes, aceites... para vehículos	0	0	.. %

	2007	2010	Variación
Locales de cine	0	0	.. %
Pantallas de cine	0	0	.. %
Butacas de cine	..	0	.. %

Villaluenga de la Vega

Ficha Municipal - 2011

Fecha de cierre de entrada de datos: 28/02/2011

6 Mercado de trabajo

PARO REGISTRADO Y AFILIADOS A LA SEGURIDAD SOCIAL

Fuente: SPEE. Ministerio de Trabajo e Inmigración. Tesorería General de la Seguridad Social.

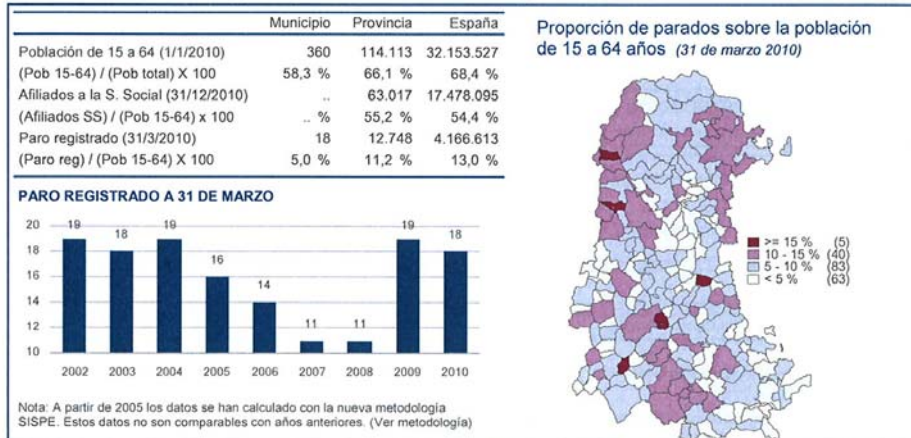

7 Resultados electorales

Fuente: Ministerio del Interior. Dirección General de Política Interior.

ELECCIONES MUNICIPALES (mayo 2007)

Electores	551
- Españoles	551
- Extranjeros	0
Votantes	433
Abstenciones	118
Votos a candidatura	417
Votos blancos	11
Votos nulos	5

Siglas de Candidatura *	Votos	%	Concejales
PP	331	79,4	6
PSOE	86	20,6	1

*Nota: Ver correspondencia de candidaturas en la metodología.

Nota: Sólo se muestran las 10 candidaturas más votadas.

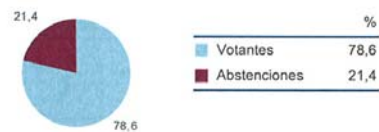

ELECCIONES GENERALES (marzo 2008)

Electores	524
Votantes	409
Abstenciones	115
Votos a candidatura	403
Votos blancos	4
Votos nulos	2

Siglas de Candidatura *	Votos	%
PP	277	68,7
PSOE	116	28,8
IU	4	1,0
UPYD	2	0,5
TC	1	0,2
PCPE	1	0,2
LVE	1	0,2
LV	1	0,2

*Nota: Ver correspondencia de candidaturas en la metodología.

Nota: Sólo se muestran las 10 candidaturas más votadas.

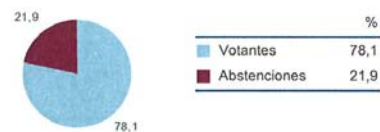

Villaluenga de la Vega

Ficha Municipal - 2011

8 Usos y fiscalidad del suelo

Fecha de cierre de entrada de datos: 28/02/2011

Fuente: Ministerio de Economía y Hacienda. Dirección General del Catastro. Últimos datos disponibles 2009.

SUPERFICIES CATASTRALES

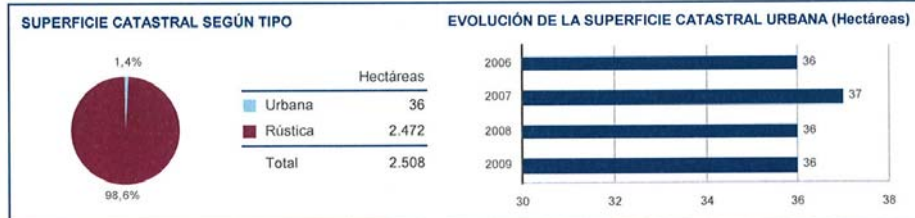

SUELO URBANO

Año última revisión metodológica	1990
Número de titulares	659
Unidades urbanas según uso	804
Uso residencial	380 47,3 %
Otro uso	424 52,7 %
Valor catastral de las unidades según uso (miles de euros)	7.719
Uso residencial	5.357 69,4 %
Otro uso	2.361 30,6 %
Parcelas urbanas (unidades)	798
Parcelas edificadas	698 87,5 %
Solares	100 12,5 %
Superficie total de las parcelas (m ²)	360.676
Parcelas edificadas	304.043 84,3 %
Solares	56.633 15,7 %
Valor catastral por unidad urbana (euros)	9.600
Superficie en m²	
	Solares Parcelas edificadas
Menos de 100	19 140
De 100 a 500	45 388
De 500 a 1.000	23 97
De 1.000 a 10.000	13 73
Más de 10.000	0 0

SUELO RÚSTICO

Año última revisión metodológica	2001	
Número de titulares	1.329	
Número de parcelas	3.488	
Número de subparcelas	4.715	
Superficie total (hectáreas)	2.472	
Valor catastral (miles de euros)	5.064	
Superficie por tipo de cultivo		
	Hectáreas	%
Labor seco	506	22,1
Labor regadío	1.647	71,9
Pastos y terrenos incultos	23	1,0
Olivar	0	0,0
Viña	0	0,0
Cítricos	0	0,0
Frutales	2	0,1
Frutos secos	0	0,0
Plantas subtropicales y mediterráneas	0	0,0
Especies maderables de crecimiento lento	2	0,1
Especies maderables de crecimiento rápido	112	4,9
Otros cultivos	0	0,0
Cultivos Total	2.292	100

IMPUESTO DE BIENES INMUEBLES (I.B.I.)

	Naturaleza Urbana	Naturaleza Rústica
Número de recibos	664	845
Base imponible no exenta (miles de euros)	7.360	4.837
Base imponible exenta (miles de euros)	(-)	226
Base liquidable no exenta (miles de euros)	7.360	4.837
Tipo de gravamen general	0,48	0,49
Cuota íntegra (euros)	35.327	23.703
Cuota líquida (euros)	35.327	23.703

Villaluenga de la Vega

Ficha Municipal - 2011

9 Viviendas y locales

Fecha de cierre de entrada de datos: 28/02/2011

Fuente: Instituto Nacional de Estadística (INE). Censo de población y vivienda 2001.

EDIFICIOS SEGÚN TIPO

Total	386	%
Con una vivienda familiar	356	92,2
Con varias viviendas familiares	14	3,6
Con viviendas familiares compartido con locales	7	1,8
Con vivienda colectiva: hotel, albergue, pensión...	0	0,0
Con vivienda colectiva: convento, cuartel, prisión...	0	0,0
Con vivienda colectiva: instituciones de enseñanza,...	0	0,0
Con vivienda colectiva: hospitales en general,...	0	0,0
Con locales compartidos con alguna vivienda	0	0,0
Locales	9	2,3
Alojamientos	0	0,0

EDIFICIOS DESTINADOS A VIVIENDA

Según su estado	Según año de construcción		
Total	377	1991	3
Buena	337	1992	6
Deficiente	36	1993	4
Mala	4	1994	1
Ruinosa	0	1995	3
		1996	5
		1997	6
		1998	5
		1999	4
		2000	2
		2001	6

VIVIENDAS

Viviendas familiares	392
Principales	245
Convencionales	245
Alojamientos	0
No principales	147
Secundarias	109
Vacías	36
Otro tipo	2
Viviendas colectivas	0

HOGARES SEGÚN RÉGIMEN DE TENENCIA DE LA VIVIENDA

Total	245
En propiedad por compra, totalmente pagada	114
En propiedad por compra, con pagos pendientes (hipotecas...)	11
En propiedad por herencia o donación	85
En alquiler	7
Cedida gratis o a bajo precio por otro hogar, la empresa...	16
Otra forma	12

LOCALES

Total	16	Equipamientos de salud (ambulatorio, centro de salud, hospital...)	5
Inactivos	0	Equipamientos educativos (colegio, facultad, guardería, escuela...)	0
Activos	16	Equipamientos de bienestar social (club ancianos, centro servicios sociales, centro día...)	0
		Equipamientos culturales o deportivos (teatro, cine, museo, sala exposiciones, polideportivo...)	0
		Local comercial	1
		Oficinas (incluye también el resto de los servicios)	10
		Local industrial	0
		Local agrario	0

Proporción de viviendas secundarias sobre el total de viviendas familiares

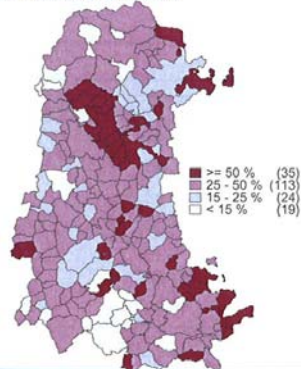

Proporción de viviendas vacías sobre el total de viviendas familiares

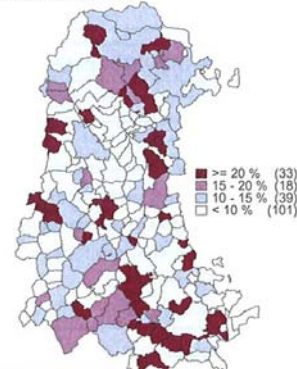

Villaluenga de la Vega

Ficha Municipal - 2011

Fecha de cierre de entrada de datos: 28/02/2011

TRANSACCIONES INMOBILIARIAS

Fuente: Ministerio de Fomento. Secretaría de Estado de Vivienda y Actuaciones Urbanas.

Transacciones Inmobiliarias de Vivienda Nueva	2005	2006	2007	2008	2009	2010
Trimestre I	0	0	0	0	0	0
Trimestre II	0	0	0	0	0	0
Trimestre III	0	0	0	0	0	0
Trimestre IV	0	0	0	0	0	..
Transacciones Inmobiliarias de Vivienda de Segunda Mano	2005	2006	2007	2008	2009	2010
Trimestre I	1	2	0	1	0	0
Trimestre II	0	2	0	1	0	0
Trimestre III	1	1	0	1	0	1
Trimestre IV	1	1	0	1	0	..
Transacciones Inmobiliarias Total	2005	2006	2007	2008	2009	2010
Trimestre I	1	2	0	1	0	0
Trimestre II	0	2	0	1	0	0
Trimestre III	1	1	0	1	0	1
Trimestre IV	1	1	0	1	0	..

10 Presupuestos municipales

Fuente: Ministerio de Economía y Hacienda. Dirección General de Coordinación Financiera.

PRESUPUESTOS DE LAS ENTIDADES LOCALES (euros)

	Presupuestos 2007	Presupuestos 2008	Presupuestos 2009
TOTAL INGRESOS	354.648,8	577.082,0	768.172,1
Impuestos directos	90.000,0	101.000,0	101.000,0
Impuestos indirectos	6.200,0	20.200,0	20.200,0
Tasas y otros ingresos	52.200,0	85.000,0	85.000,0
Transferencias corrientes	95.000,0	153.582,0	185.260,1
Ingresos patrimoniales	300,0	3.000,0	3.000,0
Enajenación inversiones reales	300,0	6.000,0	6.000,0
Transferencias de capital	110.648,8	208.300,0	367.712,0
Activos financieros	0,0	0,0	0,0
Pasivos financieros	0,0	0,0	0,0
TOTAL GASTOS	342.124,4	577.082,0	736.494,0
Gastos de personal	78.391,1	103.379,1	110.149,0
Gastos en bienes corrientes y servicios	70.144,0	78.300,0	156.185,0
Gastos financieros	300,0	300,0	100,0
Transferencias corrientes	22.500,0	26.000,0	44.000,0
Inversiones reales	140.189,3	316.602,9	395.860,0
Transferencias de capital	30.600,0	52.500,0	30.200,0
Activos financieros	0,0	0,0	0,0
Pasivos financieros	0,0	0,0	0,0

Villaluenga de la Vega

Ficha Municipal - 2011

Fecha de cierre de entrada de datos: 28/02/2011

LIQUIDACIÓN DE PRESUPUESTOS DE LAS ENTIDADES LOCALES (euros)

	Liquidación 2006	Liquidación 2007	Liquidación 2008
TOTAL INGRESOS	262.437,7	291.910,1	473.119,4
Impuestos directos	86.117,4	85.411,4	86.767,0
Impuestos indirectos	5.964,1	8.265,1	12.023,7
Tasas y otros ingresos	45.484,0	56.991,2	47.610,5
Transferencias corrientes	94.146,4	97.061,3	105.493,6
Ingresos patrimoniales	0,0	0,0	0,0
Enajenación inversiones reales	0,0	0,0	0,0
Transferencias de capital	30.725,7	44.181,1	221.224,6
Activos financieros	0,0	0,0	0,0
Pasivos financieros	0,0	0,0	0,0
TOTAL GASTOS	215.752,9	272.309,4	502.728,0
Gastos de personal	57.278,7	66.489,5	86.018,7
Gastos en bienes corrientes y servicios	53.757,2	48.456,0	66.421,2
Gastos financieros	91,6	100,0	79,0
Transferencias corrientes	18.879,3	21.836,2	23.934,6
Inversiones reales	37.474,7	104.827,8	294.094,1
Transferencias de capital	48.271,5	30.600,0	32.180,4
Activos financieros	0,0	0,0	0,0
Pasivos financieros	0,0	0,0	0,0

INDICADORES PRESUPUESTARIOS LIQUIDADOS (euros/habitante)

	2006	2007	2008
Gasto presupuestario por habitante	176,25	182,16	244,69
Recaudación por habitante	146,16	148,46	158,57
Inversión por habitante	59,48	166,13	472,06

INFORMACIÓN IMPOSITIVA - 2010

BIENES INMUEBLES				ACTIVIDADES ECONÓMICAS		CONSTRUCCIONES, INSTALACIONES Y OBRAS	
TIPO DE GRAVAMEN (%)				COEFICIENTE DE SITUACIÓN (%)		Tipo de gravamen (%)*	
Urbana	Rústica	Características Especiales		Mínimo	Máximo		
0,480	0,490	0,6		1,00	1,00	2,00	
*: si el municipio tiene aprobados distintos tipos se recoge el más elevado							
INCREMENTO DE VALOR DE LOS TERRENOS DE NATURALEZA URBANA							
PORCENTAJE SOBRE EL VALOR DEL TERRENO				TIPO DE GRAVAMEN (%)			
De 1 hasta 5 años	Hasta 10 años	Hasta 15 años	Hasta 20 años	De 1 hasta 5 años	Hasta 10 años	Hasta 15 años	Hasta 20 años
0,00	0,00	0,00	0,00	0,00	0,00	0,00	0,00

Villaluenga de la Vega

Ficha Municipal - 2011

Fecha de cierre de entrada de datos: 28/02/2011

INFORMACIÓN IMPOSITIVA - 2010

VEHÍCULOS DE TRACCIÓN MECÁNICA				AUTOBUSES	
TURISMOS					
De menos de 8 Caballos Fiscales	12,62 euros	De menos de 21 plazas	83,30 euros		
De 8 hasta 11,99 Caballos Fiscales	34,08 euros	De 21 a 50 plazas	118,64 euros		
De 12 hasta 15,99 Caballos Fiscales	71,94 euros	De más de 50 plazas	148,30 euros		
De 16 hasta 19,99 Caballos Fiscales	89,61 euros			REMOLQUES	
De 20 Caballos Fiscales en adelante	112,00 euros	Entre 750 y 1.000 kg de carga útil	17,67 euros		
TRACTORES		Hasta 2.999 kg de carga útil	27,77 euros		
De menos de 16 Caballos Fiscales	17,67 euros	De más de 2.999 kg de carga útil	83,30 euros		
De 16 a 25 Caballos Fiscales	27,77 euros			OTROS VEHÍCULOS	
De más de 25 Caballos Fiscales	83,30 euros	Ciclomotores	4,42 euros		
CAMIONES		Motocicletas hasta 125 cc	4,42 euros		
De menos de 1.000 kg de carga útil	42,28 euros	Motocicletas hasta 250 cc	7,57 euros		
Hasta 2.999 kg de carga útil	83,30 euros	Motocicletas hasta 500 cc	15,15 euros		
Hasta 9.999 kg de carga útil	118,64 euros	Motocicletas hasta 1.000 cc	30,29 euros		
De más de 9.999 kg de carga útil	148,30 euros	Motocicletas de más de 1.000 cc	60,58 euros		

11 Equipamiento social

INSTALACIONES DEPORTIVAS

Fuente: Consejo Superior de Deportes. Censo Nacional de Instalaciones Deportivas (2005).

Aeródromos	..	Pabellones con frontón y frontones en recinto cerrado	..	Puertos y dársenas deportivas	..
Áreas de actividad acuática	..	Piscinas al aire libre	..	Refugios de montaña	..
Áreas de actividad aérea	..	Piscinas cubiertas	..	Rocódromos	..
Áreas de actividad terrestre	..	Pistas de atletismo	..	Salas	..
Campos de fútbol	..	Pistas de esquí	..	Velódromos	..
Campos de golf	..	Pistas de hípica	..	Juegos tradicionales y populares	1
Campos de tiro	..	Pistas de pádel	..	Espacios pequeños y no reglamentarios	2
Carriles de bicicleta	..	Pistas de petanca	..	Otros campos	..
Circuitos de karting	..	Pistas de squash	..	Otros espacios complementarios	..
Circuitos de motocross	..	Pistas de tenis	..	Otros espacios convencionales	..
Circuitos de velocidad	..	Pistas polideportivas	..	Otros espacios singulares	..
Frontones	1				
Pabellones polideportivos	..				

EDUCACIÓN. ENSEÑANZA NO UNIVERSITARIA

Fuente: Consejerías de Educación de las CC.AA.

Curso académico	Centros	Aulas	Alumnos	Profesores
2009-2010

SANIDAD

Fuente: Ministerio de Sanidad, Política Social e Igualdad (diciembre 2009).

Consultorios	4
Centros de salud	0
Centros hospitalarios	0
Camas hospitalarias	0
Zonas básicas de salud	SALDAÑA
Áreas de salud	PALENCIA

PARQUE DE VEHÍCULOS - 2009

Fuente: Dirección General de Tráfico.

Vehículos	Unidades
Total vehículos	517
Automóviles	349
Camiones	119
Motocicletas	7
Autobuses	0
Tractores industriales	7
Otros vehículos	35
Índice de motorización (turismos por 1.000 hab.)	575,0

Consulta de I.A.E.

TIPO COTIZACION		NO INFORMADO		MUNICIPAL	
MUNICIPIO TRIBUTARIO		34218 VILLALUENGA DE LA VEGA	TOTAL	34218 VILLALUENGA DE LA VEGA	TOTAL
FECHA	DIVISION				
2000	GANADERIA INDEPENDIENTE	.	.	4	4
	OTRAS INDUSTRIAS MANUFACTURERAS	.	.	3	3
	CONSTRUCCION	.	.	11	11
	COMERCIO, RESTAURANTES Y HOSPEDAJE, REPARACIONES	.	.	15	15
	OTROS SERVICIOS	.	.	2	2
	TOTAL	.	.	35	35
2005	GANADERIA INDEPENDIENTE	1	1	6	6
	OTRAS INDUSTRIAS MANUFACTURERAS	.	.	4	4
	CONSTRUCCION	1	1	6	6
	COMERCIO, RESTAURANTES Y HOSPEDAJE, REPARACIONES	2	2	13	13
	OTROS SERVICIOS	2	2	1	1
	PROFESIONALES RELACIONADOS CON LA AGRICULTURA, GANADERIA, CA	1	1	1	1
	TOTAL	7	7	31	31
2009	GANADERIA INDEPENDIENTE	1	1	5	5
	ENERGIA Y AGUA	8	8	.	.
	EXTRACCION Y TRANSFORMACION DE MINERALES NO ENERGETICOS Y PR	1	1	.	.
	OTRAS INDUSTRIAS MANUFACTURERAS	.	.	3	3
	CONSTRUCCION	4	4	3	3
	COMERCIO, RESTAURANTES Y HOSPEDAJE, REPARACIONES	10	10	6	6
	TRANSPORTE Y COMUNICACIONES	3	3	.	.
	OTROS SERVICIOS	5	5	1	1
	PROFESIONALES RELACIONADOS CON LA AGRICULTURA, GANADERIA, CA	1	1	1	1
	PROFESIONALES RELACIONADOS CON OTROS SERVICIOS	1	1	.	.
TOTAL	34	34	19	19	

Fuente SIE Junta de Castilla y León

De estos datos se puede observar como a lo largo de la década se ha producido un ligero crecimiento en el actividad económica.

Los datos existentes sobre el estado de la ganadería y agricultura del término municipal de Villaluenga de la Vega se corresponden con el último censo de 1.999, dichos datos a día de hoy están un poco desfasados no obstante transcribiremos los principales datos.

Ganadería:

Cabezas Ganado:

Aves (mil.)	1	Bovino	3.306	Caprino	16
Conejas madre	34	Equino	4	Ovino	6.689
Porcino	87	Resto bovino	1.743	Vacas lech.	1.563

Explotaciones agrarias: 149

Regadío aprov. herbáceos: 838

Secano aprov. herbáceos : 1.212

Superficie tierras labradas (ha.): 2.051

Pastos Permanentes: 41

Especies arbóreas 47

Otras tierras no forestales 78

Superficie total de las explotaciones (ha.): 2.565

En general son explotaciones familiares, siendo en muchos casos esta la primera ocupación en la mayoría de los casos. La población que trabaja en estas explotaciones es de mediana edad .

Según los datos facilitados por el servicio territorial de Agricultura y ganadería de Palencia los datos de 2.008 son lo siguientes:

Ganadería:

Censo de Ganado:

Bovino	3.480	Caprino	299	Equino	7
Ovino	9.903	Porcino	7	Apícola	38

Explotaciones agrarias:

Regadío aprov. herbáceos: 1.550

Secano aprov. herbáceos : 481

Superficie tierras labradas (ha.): 2.031

Prado y Pastizales: 55

Especies arbóreas 89

Otras tierras no forestales 89

Superficie total de las explotaciones (ha.): 2.631

Como se observa de estos datos tanto la ganadería como la agricultura ha aumentado ligeramente, se ha producido un cambio en agricultura ya que se ha pasado de una agricultura de secano a otra de regadío.

T. IV. ANÁLISIS DE LA ESTRUCTURA URBANA

Cap. 1. Estructura urbana y edificación.

El término municipal de Villaluenga de la Vega tiene cuatro núcleos urbanos de similar tamaño.

VILLALUENGA DE LA VEGA:

Estructura urbana:

El caserío se dispone en la llanura del Valle, en una zona recorrida por múltiples arroyuelos y la ribera de Matazorita. El entramado urbano se articula a partir de una calle principal, muy larga, recta y ancha, que a partir del barrio de Gabiños se bifurca con la carretera actual. A esta gran calle confluyen el resto de arterias transversales, siempre más cortas y sinuosas.

Se observa una ausencia casi total de espacios urbanos configurados tipo plazas, excepción hecha del ámbito situado junto a la bifurcación de la calle principal, donde se ubican la iglesia y el ayuntamiento.

En la actualidad, las nuevas construcciones tienden a situarse a ambos lados de la carretera local, convirtiéndola en un nuevo eje urbanístico.

Viviendas tradicionales:

Los nuevos usos agrícolas, las recientes remodelaciones y edificaciones han “modernizado” de forma considerable el aspecto de la localidad, alterando los modelos urbanísticos y de vivienda tradicional, pero aún son visibles algunas construcciones que siguen los modelos tradicionales de la comarca: el adobe con coral delantero y ladrillo.

-Casas de adobe con corral delante: Caracterizadas por la presencia de un corral delantero que oculta al exterior la fachada de la vivienda propiamente dicha, amplios y variados portones de entrada, boqueros de pajar, muros levantados en adobe o con sencillos entramados sobre zócalos de canto rodado, etc...

-Casas de ladrillo: El carácter urbano del municipio se debe sobre todo al predominio de nuevas construcciones que se caracterizan por orientar sus fachadas hacia la vía pública, generalmente de dos alturas y con vanos más grandes y regularmente ordenados en torno a la puerta de entrada. Estas nuevas viviendas suelen disponer de patios interiores o traseros con acceso independiente desde un lateral a la parte posterior de la parcela. Son viviendas construidas con muros de ladrillo macizo o de adobe, en este último caso generalmente trulladas con barro o paja y encaladas

SANTA OLAJA DE LA VEGA:

Estructura urbana:

El caserío se dispone en la llanura del valle, en una zona recorrida por varios arroyuelos. El entramado urbano se encuentra partido en dos por la carretera local. Al este, cercana a esta vía, se dispone de una gran plaza muy regular de la que parten sendas calles paralelas, una hacia la iglesia y la otra hacia el río, mientras al oeste, las construcciones se sitúan a ambos lados de la carretera de villota del Páramo. En torno a estas vías principales se organiza el resto de arterias, siempre más cortas, que complementan el trazado urbanístico.

En la actualidad, las nuevas construcciones tienden a situarse a ambos lados de la carretera local, convirtiéndola en un nuevo eje urbanístico.

Los nuevos usos agrícolas, las recientes remodelaciones y edificaciones han "modernizado" de forma considerable el aspecto de la localidad, eliminando casi completamente los modelos urbanísticos y las viviendas tradicionales construidas en adobe y con corral delantero.

BARRIOS DE LA VEGA:

Estructura urbana:

El caserío se dispone en la llanura del valle, en una zona recorrida por múltiples arroyuelos, que unas veces se encuentran entubados mientras otras discurren a través de pequeños canales a ras del pavimento. El entramado urbano se articula a partir de una calle principal, larga y ancha, que desde el acceso al pueblo toma la dirección del río. A esta gran calle confluyen el resto de arterias, transversales o paralelas a ella, siempre más cortas, además de otra que delimita el casco urbano por su zona oriental.

En la actualidad, las nuevas construcciones tienden a situarse a ambos lados de la carretera local, convirtiéndola en un nuevo eje urbanístico.

Los nuevos usos agrícolas, las recientes remodelaciones y edificaciones han "modernizado" de forma considerable el aspecto de la localidad, eliminando casi completamente los modelos urbanísticos y de vivienda tradicional (de corral delantero y levantada en adobe).

QUINTANADIEZ DE LA VEGA:

Estructura urbana:

El caserío se dispone en la llanura fluvial, junto al cauce de la Ribera de la Perihonda, uno de los cuyos ramales atraviesa el pueblo. Desde hace bastantes años, muchas de las construcciones modernas van jalonando la travesía de la carretera comarcal, haciendo de ésta la vía más importante y dejando en un segundo plano la antigua calle principal que se inicia a la derecha de la primera. A ésta arteria larga y ligeramente sinuosa que se dirige al templo parroquial, confluyen gran número de calles menores en cuyas intersecciones se forman algunos amplios espacios urbanos. A lo dicho sólo cabe añadir la existencia de una tercera vía, a la izquierda de la carretera, que parte hacia el molino y completa el entramado urbano.

Apenas pueden contemplarse ejemplos de la arquitectura tradicional que debió conformar el caserío (casas de sillería y mampostería, de adobe con corral delantero, con poste y carrera o de ladrillo), debido a la abundancia de nuevas construcciones y a los nuevos usos de muchas de las antiguas.

Al norte y sur de la localidad existe un interesante conjunto de estas construcciones que tenían como función principal el guardar los aperos agrícolas propios del verano (trillos, bieldos, garios), aunque también se utilizaban para las caballerizas, el carro y como lugar a resguardo del sol o de la lluvia.

Cap. 2. Dotaciones urbanísticas.

VILLALUENGA DE LA VEGA

Los cuatro núcleos de población cuentan con unas infraestructuras similares.

- Pavimentación:

La mayor parte de los viales están pavimentados, gran parte de las travesías del municipio también están pavimentados. En general es estado de conservación es bueno y es tipo de acabados es variable, en unos casos soleras de hormigón, en otros aglomerado. Las travesías en general tienen bordillo y baldosa hidráulica en unos casos y en otros son de hormigón con encintados de adoquín.

En los últimos años en cada uno de los núcleos se ha reurbanizado la plaza principal con un tratamiento más peatonal a base de adoquines.

- Ciclo Urbano del Agua:

Captación: Los cuatro núcleos tienen la captación mediante pozos que en Barrios, Santa Olaja y Villaluenga son artesianos y en Quintanadiez se saca el agua mediante bomba. Los cuatro núcleos tienen depósitos nuevos, tres de ellos semienterrados y el de Quintanadiez es superficial. La presión en la red se consigue mediante un sistema forzado. El abastecimiento de Barrios y Santa Olaja se hace desde el depósito de Barrios, estando el de Santa Olaja en reserva. Cada uno de los depósitos tienen una capacidad de 40 m³. La potabilización del agua se realiza de una forma automática con un tratamiento de desinfección que se realiza en los mismos depósitos. Según los datos de la Confederación hidrográfica del Duero solo esta legalizada la captación de Quintanadiez de la Vega, por lo que se debe proceder a la legalización de las restantes captaciones.

Distribución de agua: durante los últimos años se ha ido renovando la red municipal de distribución de aguas. La red de distribución son suficientes para los usos actuales, dispone de contadores. Las nuevas redes que se realizan así como las sustituciones de las existentes se realiza en polietileno. En cuanto a los elementos accesorios el municipio dispone de bocas de riego suficientes siendo escaso el número de válvulas y careciendo de hidrantes, en general es estado de conservación es bueno. El número de viviendas conectadas a la red es de 472 con un consumo de 237 m³ en invierno y 332 m³ en verano.

Alcantarillado: Una vez utilizada, el agua residual va a parar a la red de alcantarillado, que facilita la recogida de las aguas residuales y pluviales, mediante una red no separativa. La parte más antigua de esta red es de fibrocemento con diámetros variables y un estado regular de conservación. Las nuevas redes o las que se van sustituyendo son de PVC. Están conectadas a la red municipal de saneamiento 472 viviendas

Los colectores generales son de fibrocemento en el caso de Barrios y Quintanadiez de hormigón en Santa Olaja y de PVC en Villaluenga en las dos primeras el estado de estas conducciones es regular.

Depuración: Cada uno de los núcleos de población tiene su propia fosa séptica, excepto en Santa Olaja que hay dos. Los vertidos de Barrios se realizan parte en la fosa del propio núcleo y la otra parte en una de las fosas de Santa Olaja. Según los datos de la Confederación hidrográfica del Duero solo la depuradora existente en Villaluenga de la Vega cumple con los estándares mínimos exigibles, por lo que en los otros tres núcleos se deben realizar obras de mejora en su sistema de depuración. No obstante a nueva EDAR de Villaluenga de la Vega está dentro del protocolo del Plan Nacional de Calidad de las Aguas: Saneamiento y Depuración 2007-2015.

- Recogida de basuras. Existe en el municipio un servicio de recogida y transporte de residuos urbanos y recogida selectiva, gestionada directamente por la Mancomunidad de Municipios de la Comarca de Saldaña. Excepto en Barrios, los demás núcleos tienen contenedores de vidrio.

- Alumbrado público:
Las calles de los cuatro núcleos urbano disponen de alumbrado público con distintos tipos de lámparas, incandescentes, vapor de sodio y vapor de mercurio.
En Barrios de la Vega hay instaladas 61 puntos de luz con una potencia instalada de 9,20 Kw.
En Quintanadiez de la Vega hay instalados 65 puntos de luz con una potencia instalada de 9,80 Kw.
En Santa Olaja de la Vega hay instalados 25 puntos de luz con una potencia instalada de 3,80 Kw.
En Villaluenga de la Vega hay instalados 63 puntos de luz con una potencia instalada de 9,40 Kw.

- Suministro de energía eléctrica. La compañía suministradora es Iberdrola. La red es aérea, discurriendo bien por fachadas o por postes. La energía procede del E.T.D. a través de una línea aérea de 13,2 KV.

- Equipamientos

Los cuatro núcleos de población cuentan con Iglesia, cementerios antiguo junto a las iglesias y cada uno de ellos tiene un nuevo cementerio municipal a las afueras. Los cuatro núcleos tienen consultorio médico.

En las antiguas escuelas de los cuatro núcleos se han convertido en centro sociales o bares.

En Quintanadiez hay un frontón de dos paredes una bolera y un campo de fútbol y en Santa Olaja y Villaluenga hay un frontón de una pared.

En Villaluenga hay una zona de columpios que se encuentran en mal estado.

En Barrios de la Vega hay un nuevo parque infantil junto a las antiguas escuelas.

En los cuatro núcleos hay una báscula.

Recientemente en Villaluenga se ha inaugurado el nuevo ayuntamiento, que dispone a parte de las dependencias de uso administrativo, salas de reuniones y aulas de formación y equipos informáticos.

En Villaluenga existe un edificio destinado a garaje

No existen dotaciones educacionales en todo el municipio.

Cap. 3. Vivienda: censo y evaluación de necesidades.

El último censo de viviendas que existe es del año 2.001. En ese año existían en el término municipal de Villaluenga de la Vega 386 edificios, con 392 viviendas de las que 245 viviendas son principales, 109 viviendas son segunda residencias y 36 viviendas están vacías.

Existen 9 edificaciones destinadas a locales y en 7 edificios de viviendas tienen en sus bajos locales.

Dadas las expectativas de crecimiento del municipio que en principio no son muchas, aunque si existe una demanda para la construcción de nuevas viviendas, se estima que no es necesario aumentar significativamente la cantidad de suelo, se opta por tanto por un modelo en el que prima la sustitución de las edificaciones en mal estado del núcleo urbano y completar las áreas de borde de cada uno de los núcleos de población.

En general el estado de conservación de las edificaciones es aceptable, no existiendo muchas edificaciones en ruina.

T. V. ANÁLISIS DEL PLANEAMIENTO VIGENTE

Como se ha dicho antes el término municipal de Villaluenga de la Vega cuenta con Normas Urbanísticas Municipales aprobadas definitivamente el 3 de noviembre de 2.005 y publicada en el BOCYL el 21 de noviembre de 2.005.

Previamente tuvieron una Delimitación de Suelo Urbano.

A nivel supramunicipal la provincia de Palencia tiene aprobadas las Directrices de Ámbito Subregional de la provincia de Palencia, aprobadas por Decreto 6/2.009 de 23 de enero y publicada en el BOCYL de 28 de enero de 2.009.

Las Normas Urbanísticas vigentes están formuladas conforme a la Ley 5/98 de urbanismo de Castilla y León y conforme al Reglamento de Urbanismo de Castilla y León. Dicho marcos normativos ha variado desde la aprobación del planeamiento municipal.

Del planeamiento vigente no se ha desarrollado ninguna actuación, ni se han tramitado modificaciones al mismo.

En cuanto al desarrollo y previsiones del anterior planeamiento, se ha detectado una problemática que hace difícil la concesión de licencias, paralizando el proceso constructivo.

En el planeamiento vigente establece tres ordenanzas en suelo urbano una de Casco Urbano Tradicional (CUT), Suelo Urbano de Crecimiento Urbano (SUCU), estas dos ordenanzas se consideran suelo urbano consolidado y por tanto de licencia directa. Por último hay una tercera ordenanza Zona Agrícola Industrial que está destinada fundamentalmente a las construcciones agrícolas principal actividad del municipio y que se califica todas ellas como suelo urbano no consolidado.

Es en este apartado donde surge el principal problema de las normas aprobadas que pasamos a describir pormenorizadamente:

- Se incluye en estas zonas numerosos suelos que son urbanos consolidados.
- Dentro de esta normativa destinada a usos agropecuarias, incluye suelos urbanos consolidados de uso residencial.
- Prácticamente todas las edificaciones agrícolas se ha clasificado como suelo urbano consolidado lo que hace prácticamente la reforma y/o ampliación de las explotaciones agrícolas existentes, si antes no se hace un proceso de gestión urbanística, que a demás de ser innecesario en muchas de las unidades planteadas, en municipio de este tamaño es muy

difícil de tramitar, lo que implica que el futuro del municipio se vea comprometido por no poder hacer mejoras en las instalaciones agrícolas.

- Que la cantidad de suelo clasificado como suelo urbano no consolidado es exagerado para el tamaño de los mismos y que no parece lógico que en un municipio de menos de 700 m² con cuatro núcleos de población existan 26 unidades de ejecución con una superficie total de 35,54 ha. superficie a todas luces exagera.
- Que muchos de los suelos clasificados como suelo urbano no consolidado son suelos rústicos comunes.
- Que desde la aprobación de las normas, ha sido modificado el Reglamento de Urbanismo, modificaciones que han introducido una nueva figura de gestión en suelo urbano consolidado que son las Unidades de Normalización.

Las nuevas construcciones que se han realizado han sido fundamentalmente obras de rehabilitación o sustitución del casco tradicional y nuevas viviendas en los bordes del casco.

En cuanto los servicios urbanísticos del suelo urbano desde la aprobación del anterior planeamiento no ha sido mucho, pues no ha pasado mucho tiempo, se han ejecutado la pavimentación de algunas calles y mejora de redes en otras.

En cuanto a los equipamientos, el principal equipamiento que se ha realizado es el nuevo ayuntamiento en Villaluenga de la Vega.

Respecto al suelo rústico salvo pequeñas variaciones en los límites del suelo urbano de cada uno de los cuatro núcleos de población, el criterio de protección es el mismo, proteger los cauces, las infraestructuras y los yacimientos arqueológicos.

En cuanto a los cauces se pretende hacer un estudio de cuales está afectados por la Ley de Aguas y cuales son artificiales. Estos últimos al ser muy antiguos están muy naturalizados, por lo que se también se les protege pero se estudiará hasta que distancia del mismo se debe proteger atendiendo a sus valores medioambientales.

En cuanto a los yacimientos arqueológicos en las anteriores normas se protegían dos, de la nueva revisión del término aparecen tres más, además de las cuatro iglesias existentes.

Por todo ello se hace necesario una redefinición de todos los suelos rústicos, estableciendo unos regimenes de protección acordes con los criterios anteriores.

T. VI. DIAGNÓSTICO

Del estudio de la realidad física, económica y social del municipio, contenida en la información realizada, cabe destacar los siguientes aspectos, que tienen en cuenta en la redacción del documento normativo y que la mayor parte coinciden con lo indicado en el planeamiento vigente:

- La población del término está en ligera regresión, sin embargo este ambiente de tranquilidad, la buena comunicación con la ciudad de Palencia y la cercanía al municipio de Saldaña con buenas dotaciones de equipamientos ha impulsado la demanda de vivienda como segunda residencia.
- La actividad principal es la agropecuaria, principalmente agricultura de regadío y explotaciones ganadera lo que ha permitido que la pérdida de población haya sido más lenta que en otras localidades rurales.
- Dentro de los límites del término municipal existen cuatro núcleos de población, todos ellos con unas características y tamaño similares.
- La tipología edificatoria de los cuatro núcleos de población es mayoritariamente la de vivienda unifamiliar en manzana cerrada, con acabados de piedra, bien mediante de sillerías o mamposterías con recercos en huecos y esquinas de sillería. También hay edificaciones de adobe y de ladrillo. En los bordes de los cascos urbanos existen numerosas edificaciones destinadas a un uso agropecuario.
- Se está produciendo principalmente una regeneración del tejido urbano con actuaciones en solares vacíos o sustituyendo edificaciones en ruina o en mal estado.
- Las actuaciones anteriormente descritas sobre todo en lo referente a los nuevos usos agrícolas, las recientes remodelaciones y edificaciones han "modernizado" de forma considerable el aspecto de las localidades, eliminando casi completamente los modelos urbanísticos y las viviendas tradicionales construidas en adobe y con corral delantero.
- La actividad agrícola que está muy desarrollada (72 % de la superficie cultivada es de regadío) por lo que no se considera necesario establecer una zona especial para actividades industriales ni de almacenamiento agrícola, en todo caso se deberá regular las construcciones para el almacenamiento de los

- productos y maquinaria agrícola . Aunque se debe ser tolerante por ser la actividad agrícola la principal actividad del municipio.
- Las infraestructuras en general son aceptables. La pavimentación, también es aceptable, aunque conviene realizar actuaciones principalmente en las zonas periféricas de los núcleos de población.
 - Al estar el término municipal dividido en cuatro núcleos los equipamientos en cada uno de ellos no es muy grande. Además la cercanía a Saldaña hace que muchos de los servicios se den desde dicha localidad. De todas formas a nivel sanitario cada uno de los cuatro núcleos dispone de consultorio médico. A nivel deportivo el término municipal cuenta con un frontón, una pista de juegos tradicionales y dos espacio al aire libre para juegos. El municipio no dispone de centros educativos. La principal dotación que se ha ejecutado recientemente es el nuevo Ayuntamiento que dispone de aulas para cursos, sala de informativa y sala de reuniones, además de las dependencias para el uso administrativo.
 - La actividad industrial es escasa, y existen varias empresas de construcción que ocupan al 10 % de la población. Es difícil por su cercanía a Saldaña que en el término municipal haya un tejido industrial por lo que no se estima necesario desarrolla un suelo específico para este uso.
 - El sector servicio tiene un peso importante en la actividad económica de la población ocupando a un 30 % de la misma. Se trata fundamentalmente de una actividad comercial. A nivel de infraestructura turística esta es escasa solo hay dos bares y una casa rural, este campo creemos que se debe potenciar ya que muy cerca del municipio están los yacimiento romanos de La Olmeda que por la gran afluencia de visitantes que tiene debe ser un dinamizador del turismo en la comarca.
 - En cuanto a valores medioambientales el por el término municipal no pasan vías pecuarias, ni tiene montes catalogado, ni tiene Lugares de Interés Comunitario. Destacan sin embargo las vegetación de las riberas y márgenes de los ríos y acequias que discurren por el municipio.
 - En el término municipal hay numerosas plantaciones de árboles de rápido crecimiento especialmente choperas, algunas de ellas algún tipo de contrato con la JCYL. En este caso se entienden como otro tipo de cultivo así que se clasificarían como Suelo Rústico Común.

DI-DF DOCUMENTACIÓN FOTOGRÁFICA

Vista aérea del núcleo urbano de Santa Olaja de la Vega



Vista aérea del núcleo urbano de Villaluenga de la Vega



Vista aérea del núcleo urbano de Villaluenga de la Vega



Vista aérea del núcleo urbano de Quintanadiez de la Vega





Nuevo Ayuntamiento en Villaluenga



Frontón y antiguas escuelas en Santa Olaja



Travesía en



Edificación agrícola en Quintandiez



Explotación forestal



Canales de regadío



Cultivo de maiz



Cauce del Matazorita a su paso por Villaluenga

DI- DOP FICHAS DIRECTRICES ORDENACIÓN PROVINCIAL

DOP-Palencia: Directrices de Ordenación Provincial de Palencia

BARRIOS DE LA VEGA

NÚCLEO DE POBLACIÓN: BARRIOS DE LA VEGA	MUNICIPIO: VILLALUENGA DE LA VEGA
Población Núcleo Padrón 2004: 152 hab.	Población Municipio Padrón 2004: 667 hab. Población Municipio Censo 2001: 676 hab.
UNIDAD DE GESTIÓN PAISAJÍSTICA:	U.P.: Altos y Parameras.



Barrios de la Vega.

1	SITUACIÓN. LOCALIZACIÓN. ELEMENTOS PAISAJÍSTICOS
	<p>Pueblo localizado en la margen derecha del río Carrión, en la comarca natural de la Vega. Está rodeado de tierras y fértiles huertos regados por multitud de arroyos y acequias que se abastecen del río. Estos cursos convierten a la zona en un área muy verde y arbolada.</p> <p>Se accede a Barrios de la Vega a través de un desvío de la C-615, que se toma antes de llegar a Saldaña y atraviesa previamente Villaluenga y Santa Olaja.</p>
2	ESTRUCTURA URBANA BÁSICA
	<p>En Barrios se puede hablar de una <u>doble estructura</u>. El asentamiento tradicional compacto en torno a una plaza central es una agrupación densa. Esta parte del casco se localiza al este de la carretera de acceso y su desarrollo principal se concentra sobre al calle perpendicular a la carretera que la une con la plaza.</p> <p>Sin embargo el posterior crecimiento del núcleo se relaciona más con la carretera (travesía) con edificaciones a ambos lados de ella y más cercanas a la iglesia que está localizada al norte, separada del núcleo original.</p> <p>Gran cantidad de espacios verdes en el interior y en los bordes del núcleo, debido a la presencia de arroyos, canales y de jardines particulares en el casco.</p>
3	MORFOLOGÍA DOMINANTE DE LAS MANZANAS
	<p>Igual que se habla de una doble estructura, se pueden diferenciar dos tipologías edificatorias:</p> <p><u>Casco tradicional</u>: Pequeñas manzanas formadas por la agrupación de un escaso número de construcciones, muchas veces pertenecientes a una sola familia. En estas manzanas, las edificaciones entre medianeras se alinean a calle y en el interior de parcela dejan espacios libres utilizados como corral o patio privado. Los espacios más consolidados son la plaza y la calle que comunica esta plaza con la carretera. Sobre ella edificaciones entre medianeras se alinean de forma continua a la calle. En esta zona también se forman manzanas de mayor tamaño que las del centro y algo diferentes porque se observa claramente una diferencia entre las construcciones (residenciales) que miran a la calle principal y las posteriores que separan el casco de los campos de cultivo y que se utilizan como elementos auxiliares relacionados con las tareas agrícolas. Entre estas construcciones de vivienda y los anexos quedan espacios interiores de manzana (patios, corrales...)</p> <p><u>Área de la carretera de acceso</u>: edificaciones aisladas, rodeadas de espacios verdes y jardines de acceso. En su mayoría segunda residencia, aunque hay algunas construcciones relacionadas con la agricultura. Es habitual en esta zona, que detrás de las viviendas haya naves de almacenamiento de grandes proporciones.</p> <p>El material más utilizado es el ladrillo, visto o enfoscado.</p>

DOP-Palencia: Directrices de Ordenación Provincial de Palencia

BARRIOS DE LA VEGA

4	SINGULARIDADES
	<p>Iglesia de San Pedro construida en el silo XVII en ladrillo y mampostería. El cuerpo de acceso esta encalado. La torre es el elemento distinguible desde la carretera ya que además de destacar entre el caserío está localizado en posición tangente a ella.</p> <p>Casa rural</p>
5	PROBLEMAS Y POTENCIALIDADES. INDICACIONES ÚTILES
	<p>En los límites de la edificación, grandes naves de ladrillo y chapa.</p> <p>Escombros en los solares vacíos. El núcleo cuenta con zonas verdes (césped en aceras, áreas arboladas junto a los cursos de agua) pero no están cuidadas.</p>

DOP-Palencia: Directrices de Ordenación Provincial de Palencia

BARRIOS DE LA VEGA

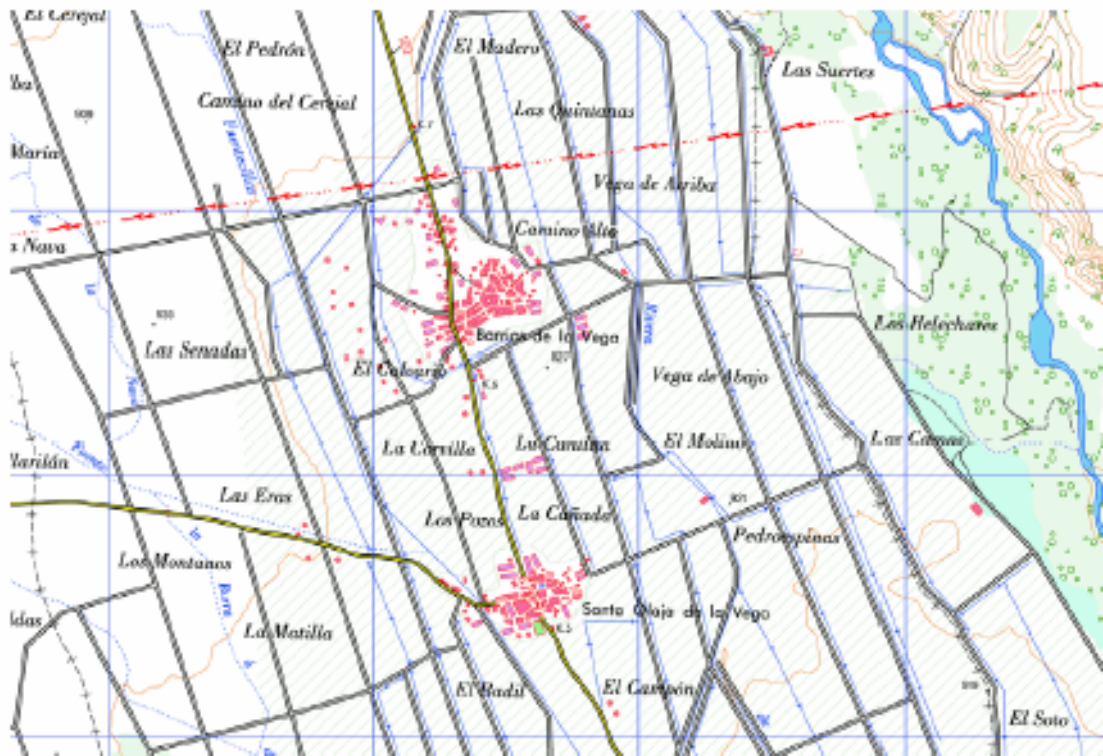

MAPA TOPOGRÁFICO NACIONAL DE ESPAÑA. Escala 1:25000. Hoja 164-III



ORTOFOTO JUNTA DE CASTILLA Y LEÓN. Escala 1:10000

DOP-Palencia: Directrices de Ordenación Provincial de Palencia

BARRIOS DE LA VEGA



Acceso al núcleo



Construcciones del casco



Iglesia de San Pedro



Naves

DOP-Palencia: Directrices de Ordenación Provincial de Palencia

QUINTANADIEZ DE LA VEGA

NÚCLEO DE POBLACIÓN: QUINTANADIEZ DE LA VEGA	MUNICIPIO: VILLALUENGA DE LA VEGA
Población Núcleo Padrón 2004: 225 hab.	Población Municipio Padrón 2004: 667 hab. Población Municipio Censo 2001: 676 hab.
UNIDAD DE GESTIÓN PAISAJÍSTICA:	U.P. Altos y Parameras



Quintanadiez de la Vega.

1	SITUACIÓN. LOCALIZACIÓN. ELEMENTOS PAISAJÍSTICOS
	<p>Núcleo perteneciente al municipio de Villaluenga, localizado en una zona llana de la Ribera de Saldaña (la Vega), a pocos kilómetros de la margen derecha del río Carrión, por lo que se halla enclavado en un área muy fértil. Sus tierras están bañadas por el río Matazorita y el Perihonda al sureste. Todos los territorios colindantes se dedican a cultivos de regadío, aprovechando las aguas del río Carrión que son conducidas mediante numerosas acequias y canales.</p> <p>Se accede a Quintanadiez a través de la C-624, carretera de Ledigos a Saldaña, que atraviesa en el kilómetro 52 al núcleo.</p>
2	ESTRUCTURA URBANA BÁSICA
	<p>La carretera de acceso es una barrera en el crecimiento del núcleo. Casi todas las construcciones se asientan al norte de esta vía, quedando sólo algunas al otro lado.</p> <p>El caserío no es compacto. El principal núcleo se encuentra en la confluencia de dos caminos que comunican con otros pueblos de la zona. En este aspa de intersección, se concentra el casco original, y a medida que nos alejamos de este centro, se pierde densidad y las edificaciones (a veces sólo naves) se localizan junto a los caminos y la carretera, vía que marca una linealidad importante y hace que las construcciones se dispongan continuas y en hilera. En los espacios centrales comprendidos en el interior de los caminos (y por lo tanto las construcciones que se relacionan con ellos) han quedado grandes espacios sin ocupar, a veces se han cultivado y otras están llenos de vegetación silvestre y maleza.</p> <p>La dispersión de las naves habitual en otros núcleos es aquí menos evidente ya que se asientan en los caminos junto a las agrupaciones de viviendas mencionadas.</p>
3	MORFOLOGÍA DOMINANTE DE LAS MANZANAS
	<p>Las manzanas (de formas irregulares) están definidas por un viario configurado al que se abren las construcciones, bajas, de una o dos alturas; las viviendas se sitúan hacia la calle y el corral está en la parte posterior de las parcelas. La edificación continua se dispone entre medianeras, con las cubiertas a dos aguas y cumbreras paralelas a calle, siendo escasas las sustituciones con la vivienda retranqueada y jardín delantero, tipología más propia de segunda residencia. Los materiales que se utilizan son el ladrillo(visto o enfoscado) y quedan restos de edificaciones de adobe.</p> <p>A medida que nos alejamos del casco central, con calles muy amplias, las edificaciones están más dispersas y concentradas junto a los caminos, dejando en las partes traseras grandes espacios vacíos sin construir. En estas zonas más alejadas las viviendas se alternan con grandes naves de almacenamiento.</p>

4	SINGULARIDADES
	<p>La iglesia de San Salvador situada en el límite del caserío, data del siglo XVI. Es una sola nave, con crucero y bóveda de cañón con lunetos. Torre de piedra y ladrillo. Cerca de ella se conservan los restos de un humilladero.</p> <p>Al cruzar el río se encuentra un parque con escasa vegetación, donde está el depósito y una edificación singular.</p> <p>A pocos kilómetros, en Pedrosa de la Vega, se encuentra la villa romana de la Olmeda.</p> <p>La ribera del Carrión es una zona rica en flora y fauna autóctona. La comunicación con sus orillas es accesible a través de los caminos y las sendas próximas a los cursos de agua.</p>
5	PROBLEMAS Y POTENCIALIDADES. INDICACIONES ÚTILES
	<p>La zona central conserva la trama original pero las edificaciones están abandonadas, en ruinas o descuidadas. Sin embargo en los bordes se han realizado nuevas construcciones que no se integran en la trama de conjunto (viviendas aisladas) así como grandes y numerosas naves.</p> <p>En general las construcciones no superan las dos alturas, sin embargo algunas de las nuevas son muy altas y no se integran en el conjunto.</p>

DOP-Palencia: Directrices de Ordenación Provincial de Palencia

QUINTANADIEZ DE LA VEGA

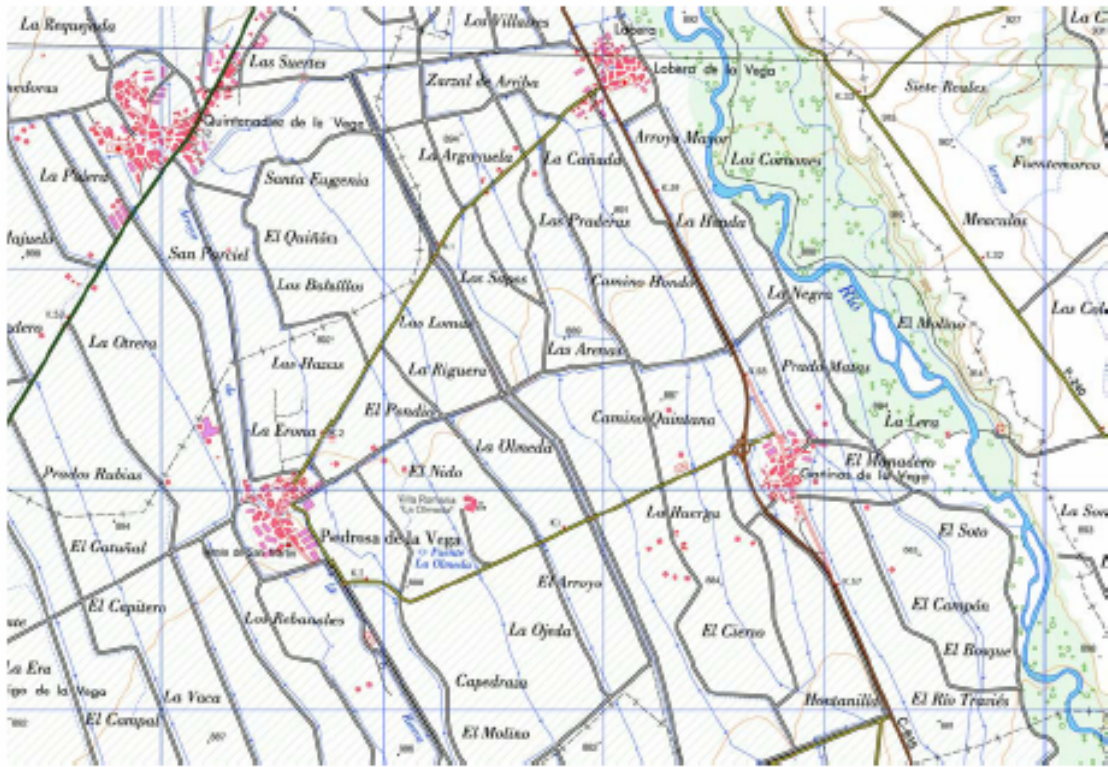

MAPA TOPOGRÁFICO NACIONAL DE ESPAÑA. Escala 1:25000. Hoja 197-I



ORTOFOTO JUNTA DE CASTILLA Y LEÓN. Escala 1:10000

DOP-Palencia: Directrices de Ordenación Provincial de Palencia

QUINTANADIEZ DE LA VEGA



DOP-Palencia: Directrices de Ordenación Provincial de Palencia

SANTA OLAJA DE LA VEGA

NÚCLEO DE POBLACIÓN: SANTA OLAJA DE LA VEGA	MUNICIPIO: VILLALUENGA DE LA VEGA
Población Núcleo Padrón 2004: 106 hab.	Población Municipio Padrón 2004: 667 hab. Población Municipio Censo 2001: 676 hab.
UNIDAD DE GESTIÓN PAISAJÍSTICA:	U.P. Altos y Parameras



Santa Olaja de la Vega.

1	SITUACIÓN. LOCALIZACIÓN. ELEMENTOS PAISAJÍSTICOS
	<p>Núcleo perteneciente al municipio de Villaluenga, en la comarca natural de la Vega (Ribera de Saldaña). Se localiza en uno de los áreas de regadío más importantes de la provincia. Está asentado en una zona llana surcada por multitud de arroyos y canales que garantizan el riego de los cultivos. Estos cursos convierten a la zona en un área muy verde y arbolada.</p> <p>Se accede a Santa Olaja a través de un desvío de la C-615, que se toma antes de llegar a Saldaña.</p>

2	ESTRUCTURA URBANA BÁSICA
	<p>Santa Olaja se ha formado en la confluencia de dos caminos, uno (actual carretera de acceso) paralelo al río Carrión y otro perpendicular a él , que se dirige a Villota del Páramo.</p> <p>El núcleo es un asentamiento compacto y concentrado en torno al asentamiento inicial (con la iglesia, su cementerio y la plaza previa) aunque con una marcada forma alargada determinada por el camino perpendicular al río.</p> <p>Gran cantidad de espacios verdes en el interior y en los bordes del núcleo, debido a la presencia de arroyos y canales y de jardines particulares en el casco.</p>
3	MORFOLOGÍA DOMINANTE DE LAS MANZANAS
	<p>Pequeñas manzanas formadas por la agrupación de un escaso número de construcciones, muchas veces pertenecientes a una sola familia. En estas manzanas, las edificaciones entre medianeras se alinean a calle y en el interior de parcela dejan espacios libres utilizados como corral o patio privado.</p> <p>También es habitual encontrar construcciones más independientes y menos relacionadas con las colindantes precedidas por jardines a través de los que se accede.</p> <p>El material más utilizado es el ladrillo, visto o enfoscado.</p>
4	SINGULARIDADES
	<p>Iglesia localizada en posición central. Está construida en ladrillo. Anexo a la única nave de la construcción está el cementerio. El espacio previo a la iglesia es una plaza con un espacio central destinado a plantaciones y con una fuente.</p> <p>Antiguas escuelas</p>
5	PROBLEMAS Y POTENCIALIDADES. INDICACIONES ÚTILES
	<p>En los límites de la edificación, grandes naves de chapa.</p> <p>El espacio central de la plaza, reservado para arbolado no está cuidado por lo que aparece seco, sin embargo otros espacios libres del núcleo si están arbolados y más tratados (setos, arbolado, césped, un área infantil...)</p>

DOP-Palencia: Directrices de Ordenación Provincial de Palencia

SANTA OLAJA DE LA VEGA

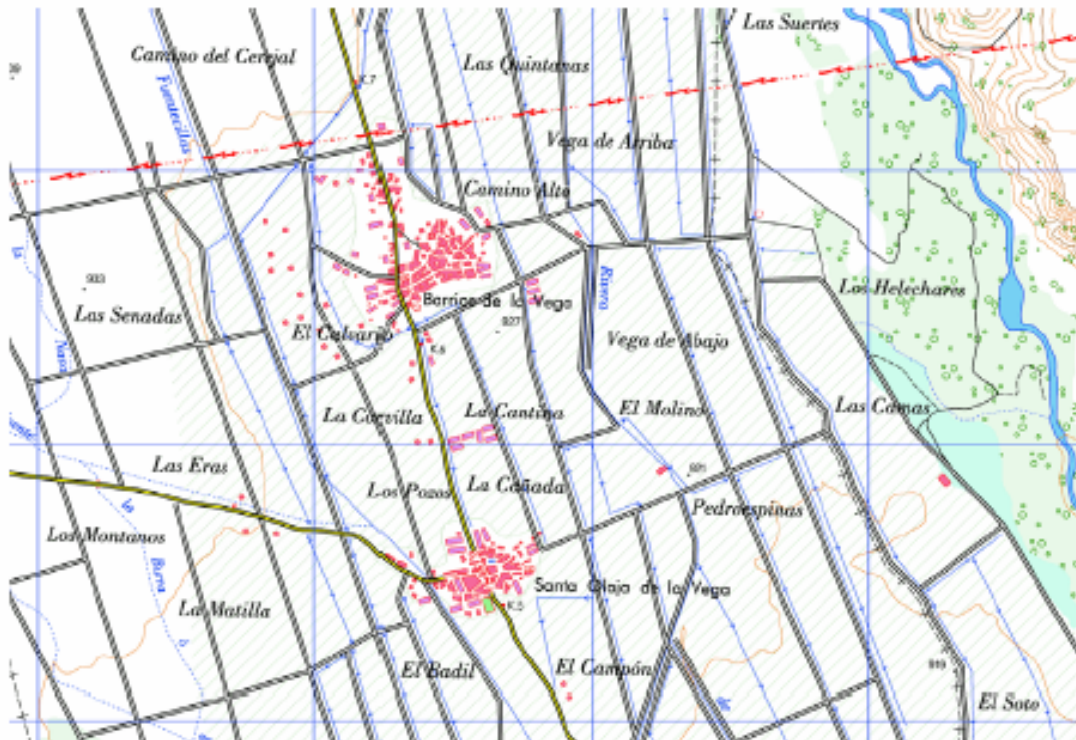

MAPA TOPOGRÁFICO NACIONAL DE ESPAÑA. Escala 1:25000. Hoja 164-III



ORTOFOTO JUNTA DE CASTILLA Y LEÓN. Escala 1:10000

NÚCLEO DE POBLACIÓN: VILLALUENGA DE LA VEGA	MUNICIPIO: VILLALUENGA DE LA VEGA
Población Núcleo Padrón 2004: 178 hab.	Población Municipio Padrón 2004: 667 hab. Población Municipio Censo 2001: 676 hab.
UNIDAD DE GESTIÓN PAISAJÍSTICA:	U.P. Altos y Parameras



Villaluenga de la Vega

1	SITUACIÓN. LOCALIZACIÓN. ELEMENTOS PAISAJÍSTICOS
	<p>Núcleo perteneciente al municipio de Saldaña, localizado en la comarca natural de la Ribera del Carrión, del que dista menos de un kilómetro. Villaluenga se localiza en uno de los áreas de regadío más importantes de la provincia. Está asentado en una zona llana y surcado por multitud de arroyos y canales que garantizan el riego de los cultivos. Estos cursos convierten a la zona en un área muy verde y arbolada.</p> <p>Se llega tomando un desvío de la C-615 (carretera Palencia- Guardo), antes de pasar Saldaña de la que queda separado por el polígono industrial y el río Carrión.</p>

2	ESTRUCTURA URBANA BÁSICA
	<p>Núcleo con estructura mixta: el asentamiento original se corresponde a una estructura compacta en torno a una pequeña plaza triangular. Apartada de este núcleo se localiza la iglesia, hoy integrada dentro del caserío, ya que el crecimiento se ha generado en torno a dos caminos paralelos al arroyo de la Perihonda que parten de la zona de la iglesia hacia el norte. Sobre estos caminos se distribuyen linealmente las edificaciones, de manera continua.</p>
3	MORFOLOGÍA DOMINANTE DE LAS MANZANAS
	<p>En la zona del asentamiento inicial las construcciones (viviendas y anexos) forman pequeñas manzanas. La edificación se acerca al borde de la parcela y en el interior quedan espacios libres utilizados como corral o patio.</p> <p>En la zona del camino las construcciones se disponen de manera continua alineadas y en general entre medianeras, aunque no siempre, a veces se han levantado aisladas en los propios campos de cultivo.</p> <p>El material más utilizado es en ambos casos el ladrillo visto o enfoscado.</p>
4	SINGULARIDADES
	<p>Los orígenes del pueblo se remontan a mediados del siglo X, cuando se repuebla la comarca de Saldaña,.</p> <p>La iglesia parroquial de San Martín de Tours es del siglo XVI y está construida en ladrillo. Posee una torre de dos cuerpos. La cubierta es actual. Está rodeada de un espacio verde y arbolado con un pequeño área infantil.</p>
5	PROBLEMAS Y POTENCIALIDADES. INDICACIONES ÚTILES
	<p>Nave de grandes proporciones, construidas en los límites del caserío, muy próximas a las edificaciones residenciales.</p>

DOP-Palencia: Directrices de Ordenación Provincial de Palencia

VILLALUENGA DE LA VEGA

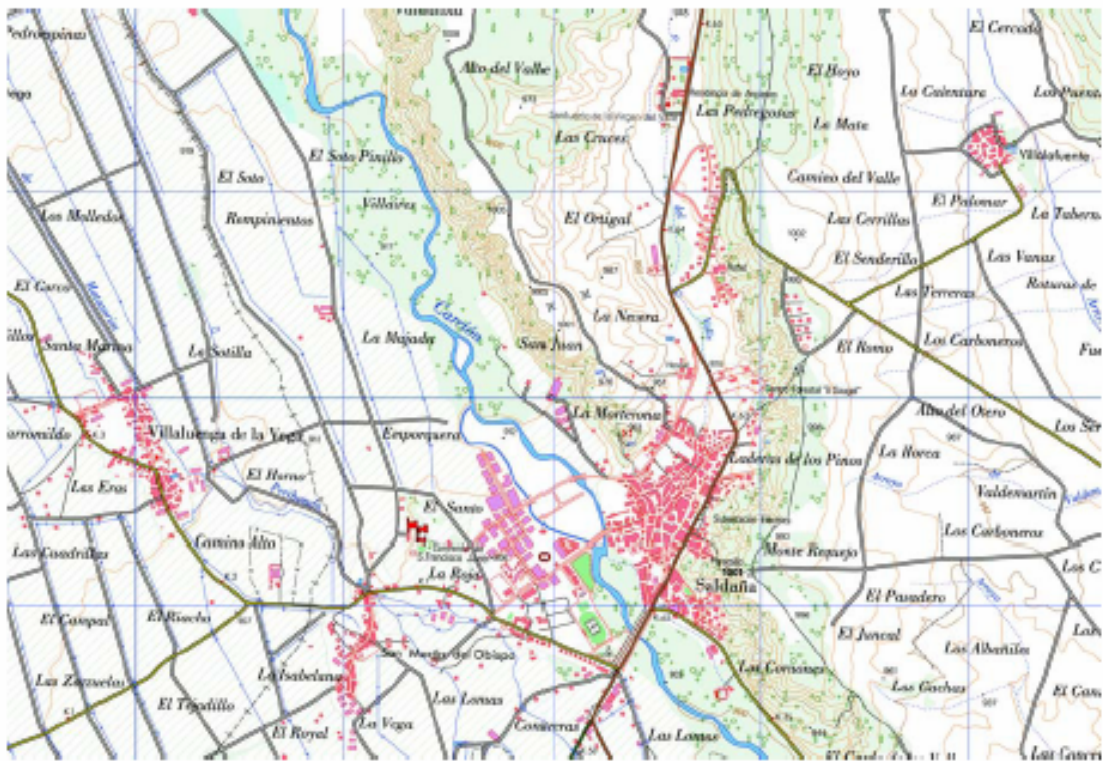

MAPA TOPOGRÁFICO NACIONAL DE ESPAÑA. Escala 1:25000. Hoja 164-III



ORTOFOTO JUNTA DE CASTILLA Y LEÓN. Escala 1:10000

DOP-Palencia: Directrices de Ordenación Provincial de Palencia

VILLALUENGA DE LA VEGA

